Philos.
5262
(3

Staatliche Bibliothek
Regensburg

Philos. 5262
/3

Bibliothek
des
Alten Gymnasiums
in
Regensburg

Phil. 18/II

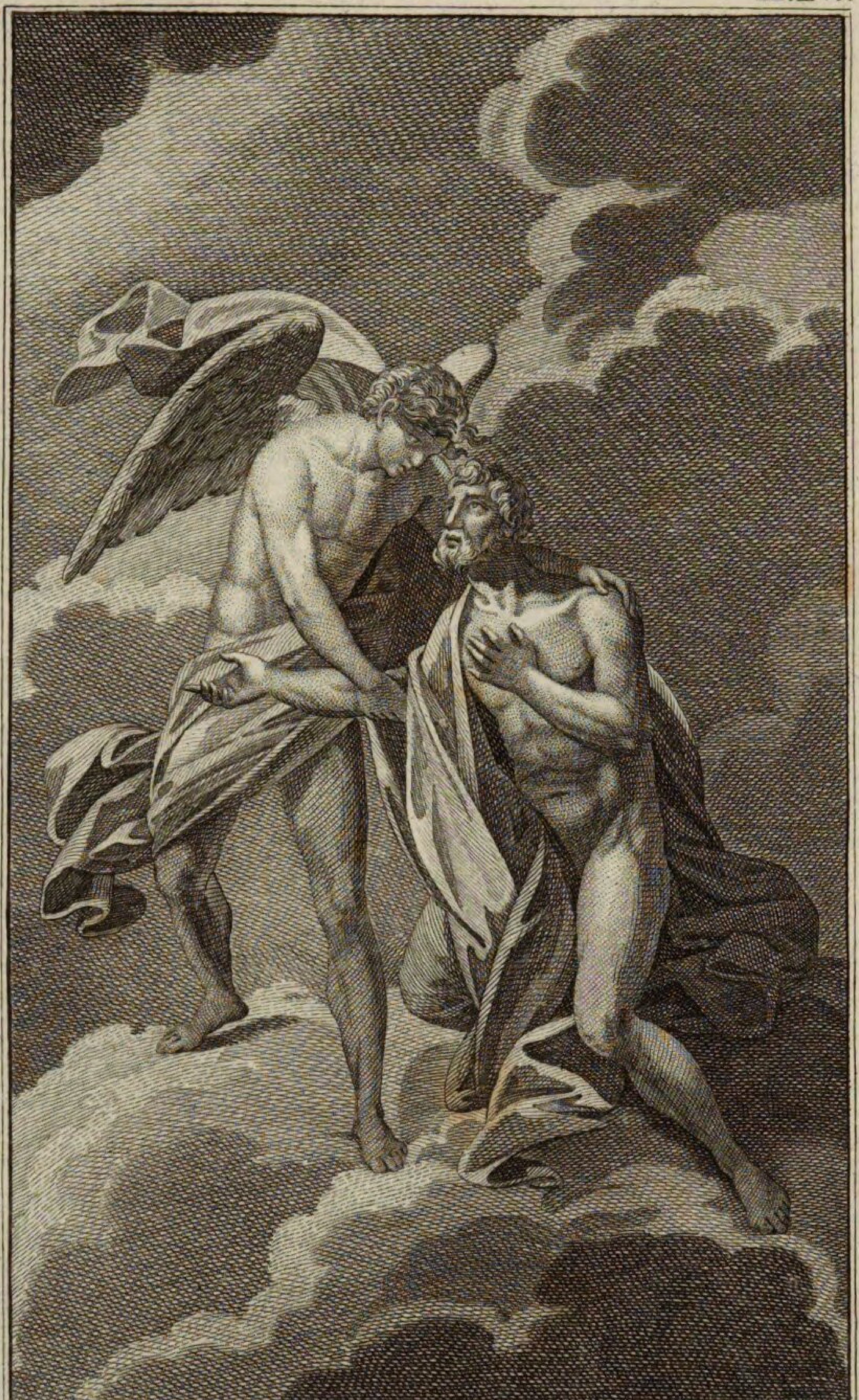

Mathaei del. J. Blaschke sc.

Entzückung des Las Casas.

Der
Philosoph
für die Welt.

Herausgegeben

von

J. J. Engel.

Bibliothek des K. Alten Gymnasiums in Regensburg.

STUDIEN BIBLIOTHEK REGENSBURG

Zweyter Theil.

Neue vermehrte und verbesserte Ausgabe.

Berlin.
1810.

Ziegler
Bd.

J. J. Engels

sämmtliche Werke.

Dritter Band.

Der Philosoph für die Welt.

Zweyter Theil.

von Heger

Staatliche Bibliothek
Regensburg

Staatliche Bibliothek
Regensburg
S. 1966/64

Drey und zwanzigstes Stück.

Der Aetna *).

Ein Malteserritter von der neuen Ordenszunge in Bayern, der Graf von S**, machte aus seiner Reise der Pflicht nach Valetta eine Reise des Unterrichts und Vergnügens, und nahm auf seinem Wege dahin die vornehmsten Merkwürdigkeiten Italiens und Siciliens in Augenschein. Ein Tagebuch dieser Reise, das er an seinen Freund in München, den Freyherrn von Th**, überschrieb, empfiehlt sich durch genauere Schilderung mancher noch nicht genug beachteten Werke der Natur und Kunst, vorzüglich aber durch die überall eingestreuten, meistens philosophischen Betrachtun-

*) Wenn der Werth dieses Aufsatzes in seinem beschreibenden Theile läge; so würde er für diejenigen sehr geringe seyn, die an der Richtigkeit der Erzählung von Brydone zweifeln. Es ist sehr sichtbar, daß beyde Briefsteller genau zusammenstimmen, und es wird eben kein Oedip erfordert werden, um das Räthsel dieser Zusammenstimmung zu lösen.

gen. Ich habe Erlaubniß, von folgender Stelle, die aus einem von Catania datirten Briefe gezogen ist, öffentlichen Gebrauch zu machen.

„— Von Nicolosi aus, ging jetzt die Reise über weite Strecken wüste liegender Lava, und war sehr unangenehm und beschwerlich. Hie und da eine Aussicht in ferne blühende Thäler, und auf schönbekränzte Hügel; aber wir waren unfähig, sie zu genießen: die Natur litt zu sehr über die ertödtende Hitze, die durch keinen Aushauch von Pflanzen gemäßigt, durch keinen wohlthätigen Schatten eines Baums auch nur einen Augenblick gemildert ward. Endlich, da wir uns der zweyten waldigten Region des Aetna näherten, flatterten uns dann und wann kühle Lüftchen entgegen, mit erquickenden Wohlgerüchen geschwängert; und wie sehnsuchtsvoll eilten wir nun jenen lieblichen Dunkel zu, das uns so einladend entgegenwinkte! In der Erwartung liegt sonst immer mehr als in der Erfüllung, oder langes Schmachten des Bedürfnisses erhöht auch den Werth des Ersehnten unmäßig; aber hier, mein Freund, war es anders: wir betraten kein bloßes Juan Fernandez, das nur durch seinen Absatz mit der verlaßnen öden Wüste des Meers ein Paradies geschienen hätte, sondern in der That einen Garten Eden."

„Und dieses entzückende Eden, mit Bäumen von dem wollüstigsten Wuchse, auf deren Zweigen überall sangreiche Vögel hüpfen, mit den mannigfaltigsten lieblichsten Blumen und den balsamischsten Kräutern überpflanzt; auf welchem Grunde, glauben Sie, daß die Hand der Natur es angelegt

habe? — Eben auf jener verglühten Lava, die vor undenklicher Zeit Verderben und entsetzen verbreitete, und die nun, nach einer Folge von Jahrhunderten, zu dem fruchtbarsten Boden der ganzen weiten Erde geworden. Diese Umschaffung verderblicher Feuerströme zu Paradiesen; sollte sie nicht ein eben so geheiligtes Bild von dem Gebrauche werden, den die Vorsehung früher oder später vom Bösen macht, als es der Schmetterling, der aus seinem Grabe hervorgeht, von der Unsterblichkeit der Seele geworden?

„Wir hatten noch einen sehr weiten Weg bis zur Geißhöhle, dem gewöhnlichen Nachtlager, vor uns; aber wir konnten doch unmöglich der Versuchung widerstehen, unsre Maulthiere zu verlassen, und auf dem weichen buntfarbigen Teppich der Blumen zu ruhen. Der Wein, den unser mitgenommener Vorrath hergab, löschte bald unsern Durst; alle unsre Sinne waren gestärkt und wacher: der Geist des Gesprächs und des Lachens, der uns so ganz schien verlassen zu haben, kam mit neuer Munterkeit wieder; und wir fühlten uns gewiß auf dieser herrlichen Naturscene nicht minder glücklich, als der Mensch in seiner ursprünglichen Unschuld. Auch war in der That unsre Reise so unschuldig, und ich darf sagen, so fromm; es war eine Art von heiliger Wallfahrt: nicht um abergläubisch Sünden zu büssen, die nur ein künftiges besseres Leben austilgt; sondern um den ewig liebreichen Vater der Natur, in dem weitesten Blick

auf seine unaussprechlich herrliche Schöpfung, zu geniessen und zu bewundern."

„Doch so wollüstig auch unsre gewählte Lagerstätte war, so verliessen wir sie bald ohne Reue; denn, wie auf Verabredung, riefen wir alle mit Einer Stimme: Weiter! weiter! Dieses Weiter blieb die Losung, so lange es die Höhe hinanging: die Erwartung noch schönerer Scenen, die vor unserer Einbildung schwebten, spornte uns bald von jedem reizenden Anblick hinweg, und selbst der reizendste konnte uns nicht über Minuten fesseln. — Jetzt waren wir an der Höhle angelangt, auf deren dürrem Laube wir ruhen, und zur Fortsetzung der Reise die Mitternachtstunde erwarten wollten. Aber so einzige, so entzückende Aussichten um uns her; wie wär' es möglich gewesen, uns vor dem vollen Anbruch der Dunkelheit einer trägen Ruhe zu überlassen? So wie ich mich fühlte, war ich noch nie, bey der aufgehenden Sonne, so wach und heiter gewesen, als ich jetzt bey der untergehenden war. Unsere ganze Gesellschaft schweifte umher, der eine hierhin, der andere dorthin; und mich besonders führte mein Weg auf einen der nahe liegenden Berge, vielleicht eben denjenigen, dessen Aussicht der brittische Reisende mit soviel Entzücken beschreibt. Er hatte wohl Ursache zu diesem Entzücken: denn die unsägliche Mannigfaltigkeit von Gegenständen, die sich hier auf einmahl dem Blicke aufschließt, ein Tempe Griechenlands und eine thebaische Wüste, auf eine einzige Fläche gezeichnet und beyde durch ihren schneidenden Ge-

gensatz einander so mächtig hebend; hier Elysium, mit unzähligen Wohnsitzen durchflochten, und von Gewässern durchströmt, die sich hundertfach in schöner Unordnung schlängeln; dort Ruinen ehemahls blühender Städte und prachtvoller Tempel, die jetzt ihr sinkendes Haupt aus der meilenlangen, eisenfarbigen, felsenharten Lava hervorstrecken — ein trauriges Denkmahl der Vergänglichkeit irdischer Pracht! — dann wieder das grenzenlose, die krummen Ufer bespülende Meer, mit hie und da einem Eiland; die bald sandigen, bald felsigen bald fruchtbaren Küsten, von unzähligen Segeln, wie von Bienen, umschwärmt — und was soll ich das große, nie zu vollendende Bild bis in seine kleinern Partieen zeichnen? — alles dieß macht auf die Seele den tiefsten und zugleich den sonderbarsten Eindruck: einen Eindruck, wovon sich die Wollust dem nicht mittheilen läßt, der nie selbst etwas Aehnliches fühlte. Die Phantasie, welche die Lustgärten der Feen so reitzend und die Wildnisse der Hölle so schrecklich schuf, hat noch nie ein Gemälde hervorzaubern können, wie es hier die große Künstlerinn, die Natur, dem erstaunten Auge so frey und so unnachahmlich hinwirft." —

„Nach so viel Genüssen eines einzigen Tages, mein Freund, und jetzt noch zum Beschluß eine Wollust schmeckend, wie Tausende sie in ihrem ganzen Leben nicht einmahl ahnen, vielweniger fühlen: hätt' ich da noch fortfahren sollen zu wünschen? Hätt' ich nicht zufrieden nach meiner Höhle kehren, und die Begierde nach Mehr wenigstens bis auf morgen

versparen sollen? Aber kaum war mein Auge von dem unendlichschönen Anblick nur halb gesättigt; so wandt' es sich schon gegen die schneebedeckte Kappe des Aetna, die sich noch Millien weit über mir emporhob. — Wenn schon hier, dacht' ich, auf der Hälfte der Höhe, dieser Blick in die Natur hinab so groß und so herrlich ist; wie mag er erst dort, am Rande jenes furchtbaren Schlundes seyn, wo auch im Rücken kein Gebirge mehr irgend eine Gegend Siciliens oder des Meers oder des Himmels verbaut, wo alle benachbarten Höhen bis zu Maulwurfshügeln verschwinden, und vielleicht der stolze Gesichtskreis sich bis an die Wohnung der Barbarn hin, bis hin an die Ufer eines fremden Welttheils erweitert? — Ich verlor mich in der Fülle und Majestät dieser Bilder, die meine Phantasie um so leichter und kühner entwarf, da schon von dem wirklichen Genuß meine Sinne so trunken waren; und nun, in der zunehmenden Hitze meiner Begeisterung, ward jeder Gedanke zum lauten Worte. — O, rief ich aus, wenn nicht dort so wilde, so ungezähmte Orcane ras'ten; wenn nicht dieser traurige, unfruchtbare, ewige Winter den Gipfel unwohnbar machte, nicht Feuerfluthen und Schwefeldämpfe und Aschengüsse und emporgeschleuderte Felsenstücke jeden Augenblick mit Tod und Verderben drohten; — dort eine Warte zu bauen! dort auf dieser Spitze Siciliens und Europens, im ungesättigten Anschauen einer so überherrlichen Schöpfung, Sinne und Herz zu erquicken, und auf die Thorheiten der Menschen hinabzusehn,

wie die Gottheit von ihrem Himmel darauf hinabsieht: welch ein Gedanke! welche ein großer, stolzer Gedanke! Und muß er denn mehr nicht, als das; muß er nur Gedanke, nur Traum seyn?"

„Ich hatte hohe Zeit, mich zu mäßigen und meinem Entzücken Grenzen zu setzen; denn schon brach die Dämmerung an, und nur eben mit ihrem letzten Schimmer fand ich mich zu meiner Höhle zurück. Meine Gefährten waren über mein Ausbleiben schon Alle in Unruhe; sie riefen so oft und so laut, daß es ihnen unmöglich werden mußte, meine Antwort zu hören. — Wir begaben uns jetzt unverzüglich zur Ruhe, und setzten dann unsre Reise zwar etwas später fort als wir gewollt hatten, aber doch noch frühe genug, um beym Aufgang der Sonne auf dem Gipfel zu seyn. Die ringsumgebende, vom Sternenlicht nur sehr sparsam erhellte Finsterniß, das dann und wann vernommene dumpfe hohle Aechzen des Bergs, das vom Winde geschüttelte Waldlaub, die steilen Felsenstücke, die unsre Maulthiere mit langsamem, bedächtigem Schritte hinankeuchten; und was nun noch unsre aufgereizte, zu Schreckbildern gestimmte Phantasie hinzuthat: die unermeßlichen Höllenschlünde, über denen vielleicht dieses ganze kolossalische Gebirge nur eine leicht hingewölbte Brücke von schon baufälligen Bögen ist: diese Eindrücke und diese Bilder hielten uns Alle in schweigender Furcht, und übergossen uns mit eiskalten Schaudern. Aber noch unendlich schlimmer ward dieser Zustand, als plötzlich der Cyklop, unser Führer,

uns zurief, er verliere den Weg; er fürchte, uns an Oerter zu führen, von denen wir in unabseh-liche Tiefen stürzen könnten; er beschwöre uns, so lieb uns das Leben sey, keinen Schritt weder vor- noch rückwärts zu thun. Wir mußten also, unge-wiß ob nicht am Rande der Vernichtung, auf un-sern Maulthieren halten; ohne Muth, nur ein Glied zu bewegen, ohne Muth, auch nur Athem zu schöpfen: in einer Lage, deren Peinliches und Grauenvolles zu schildern ich keine Worte habe. Nur zu sehr erkannten wir, als die Dämmerung sich endlich einstellte, die Wirklichkeiten unsrer Gefahr, aber auch zugleich die Mittel, ihr auszuweichen: wir erstiegen glücklich die Höhe, und unser Entzü-cken war grenzenlos, obgleich die beste unsrer Hoff-nungen, leider! dahin war; die schöne Hoffnung: früher, als der erste Strahl der Sonne, auf dem Gipfel zu seyn, und in dem großen Concerte der ganzen sie begrüssenden Natur die ersten Stimmen zu werden."

„Eben daß dieses fehlschlug, zeigt mir den Gedanken als völlig thöricht, in der Beschreibung der Aussicht vom Aetna mit dem Britten zu wett-eifern; denn gerade das Schönste, Hervorstechend-ste, Herrlichste s e i n e r Schilderung würde der meinigen fehlen. Indessen trauern Sie über den Verlust, den Sie hiedurch erleiden, nur nicht zu sehr; an einer Schilderung durch bloße Worte, und wenn sie von der ersten Meisterhand käme, ist bey Gegenständen dieser Art immer so wenig, so nichts verloren. Selbst sich aufzumachen, selbst den Aet-

na zu erklettern, ist der hohe, aber billige Preis, wofür man einen der ersten Genüsse des Erdenlebens, und ein Bild für die Phantasie ersteht, das alle übrigen Bilder nicht bloß niederschlägt, sondern sie auslöscht. Die Natur ist in ihrer Einrichtung gerecht: sie will nicht, daß der Gemächliche, der auf den weichen Polstern seines Ruhebettes blieb, und den dringendsten Bitten seines Freundes, auch auf dieser Reise ihn zu begleiten, so hartnäckig widerstand; sie will nicht, daß er die Wonne des Unternehmenden theile, der den mühevollen Weg über Alpen und Apenninen entschlossen antrat, dem Gifthauch der pontinischen Sümpfe und dem tödtlichern des Sirocco Troz both, sich in die Nähe der berüchtigten Scylla wagte, und jezt weder Hize noch Frost, weder Gefahr noch Ermüdung scheute, um an einen Gipfel hinanzuklimmen, der von jeher das Erstaunen der Welt war."

„Aber — frag' ich mich jezt so oft, indem ich den Berg, auf welchen meine Fenster die Aussicht haben, betrachte — ist es möglich, daß ich mit dieser Zufriedenheit mich wieder hier in Catania finde? daß die am Vorabende der Ersteigung so glühende, sich selbst so unauslöschlich dünkende Begierde bis zu diesem Grade der Kühle gedämpft ist? daß ich jenen Standort, auf dem ich soviel Seligkeit hoffte, und soviel Seligkeit fand, mit dieser — nicht Gleichgültigkeit; denn nie werd' ich ohne Wonne der dort verlebten Stunden gedenken, und so oft meine Einbildung schwärmt, wird sie am liebsten auf jener Höhe schwärmen; aber mit dieser Stille, diesem Gleich-

gewichte der Seele, anblicken kann? Wahrlich! wenn jetzt die Warte gebaut stände, die ich mir dort zum ewigen Sitze wünschte, wenn kein Schnee und kein Eis sie bedeckte, kein Sturm sie umheulte, kein hervorbrechender Lavastrom sie bedrohte; ja, wenn der Weg hinan so gefahrlos und leicht würde, wie auf unsere vaterländischen Hügel: ich würde dennoch — — etwa nie sie betreten? nie in der unaussprechlichgroßen Ansicht mich wieder verlieren, und den erhabenen Schöpfer in seiner Schöpfung anbethend bewundern? — o wie oft noch! wie oft! und immer mit erneueter Wollust! Aber sie wirklich zu einem Wohnsitz erwählen? mich ganz und gar in die Herrlichkeit der großen Ansicht versenken, und nur für sie leben, in ihr ruhen, an ihr genug haben wollen? — Nein, mein Freund! so hat der Schwärmer einmahl geschwärm, und so kann er ewig nicht wieder schwärmen. Noch war ich, bey der natürlichen Hitze meines Bluts, vor Frost nicht erstarrt; noch trieb mich keine Furcht, den Augenblick meiner Rückkehr zu weit hinauszusetzen, vom Gipfel; noch schreckten mich keine Auswürfe des so stillen, seine Dämpfe so ruhig hinabwälzenden Kraters. Anfang von Ersättigung war's, allmähliches Schwinden gestillter Begierde war's, was den übrigen zu matten Antrieben Kraft gab, was mich, zwischen Wollen und Nichtwollen, zwischen Vorsatz und Reue, von den Eisfeldern hinab in den Wald, in die Frühlingsthäler, in die Mauern von Catania brachte."

„Und so hätt' ich denn, auf jener gesegneten Höhe, außer dem herrlichsten Bilde für die Phantasie, auch noch eine der wichtigsten Wahrheiten für den Verstand erbeutet, oder wenn nicht sie selbst, diese Wahrheit, da ich sie in der That schon hatte, wenigstens eine Ansicht, eine Uiberzeugung von ihr, wie sie auf keinem andern Standpunct so leicht mögte gewonnen werden. Fragen Sie wen Sie wollen, den Schlemmer, den Wollüstling, den Denker, den Tugendfreund, um das Erste und Höchste in jeder Gattung: um den lieblichsten Gaumenkitzel, die bezaubernste Schönheit, die einnehmendste der Erkenntnisse, die entzückendste der Empfindungen; und Alle werden mit ihren Antworten anstehen, werden schwanken, zurücknehmen, bessern. Aber fragen Sie den Freund schöner Natur, der, von glühender Liebe für sie getrieben, fast ganz Europa durchstrich, und Helvetiens und Nordens romantischste Ansichten kennt: fragen Sie ihn um den weitesten, erhabensten, stolzesten Blick auf die Schöpfung; und ohne Bedenken wird er Ihnen antworten: es gibt nur ein Sicilien, und nur Einen Blick von dem Aetna. — Wie? Und auch dieses Erste, Einzige eines ganzen Welttheils konnte den lüsternen Späher nicht fesseln? nicht so ihn fesseln, daß es ihm den Wunsch nach stetem ungestörten Genusse entlockte? Welcher andere Blick, von welchem Piko, welchem Ophyr *), welchem

*) Ophyr heißt ein Berg in Sumatra, der, nach einer Berechnung von Marsden, so viel höher als der Piko ist, daß er, nächst dem Montblanc, der höchste der alten Welt seyn würde.

Riesen Peru's oder Chili's herab, wird ihm dann diesen Wunsch entlocken? — Keiner, keiner, mein Freund! Denn eben das ist's, wovon der erstiegene Aetna mir eine so tiefe, lebendige Uiberzeugung gab: daß nicht Haben und nicht Besitzen des Menschen Seligkeit macht, sondern Streben, Erreichen."

„Aber, läßt sich hier fragen, warum wähnt denn gleichwohl der Mensch, wenn er irgend einem höhern ersehntern Ziele zustrebt, daß er, dort angelangt, ruhen, daß keine Leidenschaft weiter ihn dem Schooße der Zufriedenheit entlocken werde, in welchen schon jetzt die Hoffnung ihn zu so süßem, so erquickendem Schlummer bettet? Weil die Begierde, so lange sie währt, ihm für keinen andern Gegenstand Sinn läßt, als für den ihres Strebens; weil die Phantasie diesem Gegenstande eine Schönheit, Fülle, Liebenswürdigkeit leiht, wie er sie in der Wirklichkeit niemahls hat; weil auch selbst die Vernunft wenigstens darin einstimmt: daß die Idee voller Seligkeit nicht in dem Gefühle des Mangels liegt, welches uns in Thätigkeit setzt, nicht in der Mühe und Arbeit, welche diese Thätigkeit kostet, sondern allerdings im Besitz, in der Ruhe. Aber, setzt die Vernunft, wenn man sie aushört, hinzu: eben darum ist diese Seligkeit nicht für dich, Endlicher, der du bey unbeschränktem Triebe immer in so beschränktem Kreise wirkest, und zum Schöpfen aus dem Strome, dessen ganze Fülle deinem Durst kaum genügt, nur den Becher des Augenblicks hast, der nie mehr als

einzelne dürftige Tropfen auffaßt; sie ist einzig für Den, der vor seinem Blick alle Möglichkeit sieht, und in seiner Hand alle Wirklichkeit trägt, dessen Unermeßlichkeit keine Erweiterung, dessen Ewigkeit keinen Zusatz gestattet. Du, in deiner Endlichkeit, deiner Beschränktheit, der du des erreichbaren Guten immer so viel mehr siehst, als des erreichten; wie könntest du anders, als Wünsche auf Wünsche erzeugen? als Bestrebungen an Bestrebungen reihen? als unabläßig an den Schranken drängen, die dich umgeben, und nie zufrieden mit dem Raume, den du gewannst, nur an seiner Erweiterung arbeiten, nur im Gelingen dieser Erweiterung deine Zufriedenheit finden? Und daß doch ja dieser Trieb deiner Natur nicht matt werde, stillstehe, ersterbe! Er ist für deine Glückseligkeit das, was für dein Leben der Herzschlag. Jene Seelenleere, die der nichts mehr wünschende, nichts mehr hoffende Mensch empfindet, ist der traurigste aller denkbaren Zustände, mehr zum Selbstmorde hinneigend, als die drückendste Sorge oder der peinlichste Schmerz; denn in Sorge und in Schmerz offenbart sich ein Gut, das höchst anlockend, höchst begehrungswürdig ist, und also die Seele in Wirksamkeit, das Leben in Werth erhält: die Erlösung." —

„Ich blicke auf meine Aetnareise zurück, und ich finde diese Aussprüche der Vernunft nicht allein bestättigt, sondern auch in's Licht gesetzt und erweitert. — Gewiß waren die Tage, da ich den Berg erstieg, die mühevollsten, beschwerlichsten mei-

nes Lebens; das empfind' ich noch jetzt an dieser Steifheit und Zerschlag der Glieder, die ich zwar nach jeder Bergreise mehr oder minder, aber noch nie so stark oder so anhaltend empfand. Doch wie nichts war mir alle Beschwerde gegen das große Ziel, dem sie mich näher brachte, und wie belohnt ward sie mir, schon durch die süßen Augenblicke des Ausruhens; in dem schattichten Walde hinter der Lava von Nicolosi, auf dem himmlischschönen Berge in der Nachbarschaft unsrer Ruhestätte! Das Andenken dieser Augenblicke wird mir nie aus der Seele weichen, und sehr oft werd' ich aus dem Schooße der Ruhe, die ich mir als das Glück meines Alters träume, auf die zurücksehen, und durch Erinnerung ehemaliger Freuden den Abgang von gegenwärtigen zu ersetzen. Aber wenn ich sie nun näher erforsche, diese Augenblicke, um das eigentlich Anziehende in ihnen gewahr zu werden; war es nicht mehr der Blick in die Zukunft, als die Empfindung der Gegenwart, mehr das innere ruhige Fortstreben der Phantasie, als die Pflege und Erquickung der Sinne, was ihnen den höhern, den empfindlichern Reiz gab? — Als ich auf jenem schwellenden Rasen, unter Blumenduft und Nachtigalltönen, mir den Schweiß von der Stirne trocknete, und den lechzenden Gaumen mit süßem Nektar erfrischte; labte mich da nicht mehr, als der Nektar selbst, der Gedanke: so viel Mühe schon überstanden! so viel Wegs schon gewonnen! so viel schon näher dem großen Ziele? War nicht das: Weiter! Weiter! womit wir uns so schnell wieder

auf-

aufrafften und auf unsre Maulthiere zurückwarfen, ein lautes Zeugniß, wie viel schwächer uns die Gegenwart festhielt, als die Zukunft anzog? wie viel mehr Antheil an der Fröhlichkeit, die unter uns herrschte, die Hoffnung hatte, als die Empfindung? — Und auf dem wonnevollen Berge in der Nähe der Geißhöhle; war es nicht mehr das über, als das unter mir, der Blick zur Kuppe hinauf, als in die Ebne hinab, mehr was kommen sollte, als was schon war, wodurch ich meine Brust so erweitert, meinen Geist so gehoben fühlte? Würd' ich, wenn ich mehr mit dem Sinne genossen, als mit der Phantasie geschwärmt hätte, die einbrechende Dämmerung nicht beachtet, die Nothwendigkeit der Rückkehr nicht erwogen, meinen wartenden Gefährten die Unruhe nicht erspart haben, die ihnen mein Ausbleiben machte?"

„Doch noch lauter, als diese schönen Augenblicke der Reise, zeugt von dem steten Vorwärtsstreben der Seele jener schreckliche Augenblick, wo der Ruf des Cyklopen uns so fest auf unsre Maulthiere bannte, daß auch Stimme und Athem in unsrer Brust, und selbst der Gedanke in unsrer Seele, stillstand. Freylich war das erste Schreckbild das uns hier vorschwebte, der Tod, dieses volle schleunige Abreissen alles Bewußtwerdens, Fortgehens, Strebens und eben darum das schwärzeste und gefürchtetste unter den Uibeln. Aber auch bey wiederkehrender Fassung, als wir uns zwar vom Tode gerettet, doch immer noch in der Nothwendigkeit dachten, jede Hoffnung des Weitergehens

aufzugeben, und zufrieden mit der schon erreichten Höhe an den Fuß des Berges zurückzukehren: wie wenig wollte sich diese Zufriedenheit finden! wie hielten wir unsre ganze Aetnareise für so vereitelt, verloren, verunglückt! Und doch hatten wir Undankbaren schon einen der frohsten, seligsten Tage gelebt; hatten mit gierigem entzückten Auge der reichsten, eigensten, mannigfaltigsten Schönheiten schon so viele verschlungen! Aber das lag nun einmahl hinter uns, und war Nichts; nur was vor uns lag, und was ein neidisches feindseliges Geschick uns zu nehmen drohte, war Alles."

„Aber, hör' ich Sie sagen, Sie erreichten doch endlich die Höhe, und als man mit dem letzten Fußtritt, der sie erstieg, alles Weiterdringen gehemmt war, und Sie nichts mehr über sich sahen als Luft und Aether; war denn da mit der Begierde, die hier freylich ersterben mußte, auch Ihre Wonne dahin? — Sie war, wie ich, auf dem Gipfel! Ich gestehe Ihnen, mein Freund: dieses Erreichen eines lange ersehnten, mühsam errungenen Zieles, das sich des Sehnens und des Erringens durch seine Vortrefflichkeit werth zeigt; dieses erste Umschlingen eines ganzen Reichthums von Schönheit, der jetzt in der Wirklichkeit selbst, wie vorher in der Phantasie, mit Unerschöpflichkeit täuscht; dieses augenblickliche Stillestehen und Verweilen der überraschten, fast über ihre Kräfte erhöheten und erweiterten Seele: — es ist ein Annähern an die Freuden der Gottheit, ein kurzes flüchtiges Berühren jener Seligkeit in allumfassender Ruhe: ein

Kuß, mögte ich sagen, den die Zeit der Ewigkeit raubt. Aber falsch ist's, daß die Begierde so schnell ersterbe, oder der Fortgang so frühe gehemmt werde. Jene war nicht auf Mühe und Schweiß des Strebens, nur auf Wonne des Genusses gerichtet; und Genuß ist für Menschen nicht Ruhe, Stillestand, Schlaf! es ist daurender, aber ungehinderter, leichter, wollüstigsanfter Fortgang von einem Bilde, einer Empfindung zur andern. Die aus ihrem Wonnetaumel erwachte Seele schwärmt entzückt in dem ganzen ihr preisgegebenen Uiberflusse umher, ohne nur noch zu ahnen, daß sie ermüden, daß sie in dieser Fülle der Wollust sich je ersättigen könne; aber mir zu bald kehren Bilder und Empfindungen wieder, und werden durch Wiederkehr schwächer. Die Seele genießt noch fort; aber schon sinkt sie allmählich zum Mangel und zum Bedürfniß, dem gewöhnlichen Zustande der Menschheit, zurück: und durch diesen so entgegengesetzten Weg, da es jetzt von Reichthum zur Armuth geht, statt vorher von Armuth zu Reichthum, wird der Gegenstand des Genusses immer weniger anziehend, so wie der des Strebens es immer mehr ward. Unterbrechung und Wechsel geben dann jenem den Reiz der Neuheit noch auf Augenblicke zurück; aber endlich offenbart sich zu sehr die Erschöpflichkeit auch des größten, des umfassendsten Gegenstandes: die Begierde läßt nach, und der Fortgang hört auf; die Ewigkeit nimmt Flügel der Zeit und verschwindet."

„In dieser allgemeinen Geschichte aller menschlichen Genüsse, haben Sie auch die des meinigen

auf dem Aetna. — Wie war der erste Blick, den wir auf die unermeßliche Weite unsers Gesichtskreises warfen, so stolz, so wonnevoll, so entzückend! Wie fühlten wir uns über alles Irdische so emporgehoben, und der Gottheit so nahe! — Dieses vor uns ausgespannte, unendlichscheinende Meer, dieses gegenüberliegende malerische Calabrien, diese Liparen mit ihrem ewig dampfenden, ewig funkensprühenden Stromboli; dieses Königreich mit allen seinen Häfen, Städten, Bergen, Thälern, zu unsern Füssen: — — es ist unmöglich, mein Freund, daß die Seele eines Sterblichen mehr gespannt, gehoben, erweitert werde, als es die unsrige war. — Wenn, nach der Meinung jener Weisen des Alterthums, nicht umschliessende Mauern, sondern freye Höhen von weiter Aussicht die bessern Anbethungsplätze einer allgegenwärtigen, allwirkenden Gottheit sind; so befanden wir uns hier auf dem ersten, dem erhabensten unsrer Erde, und die heiligen Schauder, von denen wir übergossen wurden, schienen es zu verkündigen. Wir riefen einander in allen Ausdrücken, welche die Sprache nur hat, unser Erstaunen, unser Entzücken entgegen; und dieß so lange, bis ein wiederhohlter lauter Donner des Berges uns gleichsam abrief, nun auch seinen Krater, den Ursprung so vieler Schrecken seit ganzen Jahrtausenden, zu betrachten.

Wir fanden, als wir von dieser Betrachtung zurückkehrten, die Aussicht in der That noch verherrlicht; die höher heraufgestiegne Sonne zeigte Alles in vollerm verklärenderm Lichte, und wir

sahen die Gegenstände, mit bloßem wie mit bewaffnetem Auge, weit schärfer: aber der Eine Reitz, ohne welchen alle übrigen unkräftig sind, der Reitz der Neuheit, war hin; die Gegenstände, so groß und herrlich sie waren, fielen zu wenig mehr auf. Wir bemerkten jetzt zuerst, wie unerträglich strenge die Luft in dieser Höhe über der Meeresfläche sey; erinnerten uns zuerst, wiviel wir sie milder im Walde, trotz des noch winterhaften Ansehens seiner äußersten Gegend, wie einladend und erquickend wir sie tiefer hinab, zwischen den Blumen und Blühten, gefunden; und nun? — erfolgte, was Sie sich denken können: daß wir zwar immer noch standen, bedauerten, zweifelten, neue Blicke hinabwarfen, um das große, nie wiederkehrende Bild desto tiefer in die Seele zu drücken; aber denn doch, von der Kälte getrieben, uns endlich zu dem ersten und hiemit zu allen nachfolgenden Schritten entschlossen: denn jenen gethan, erlaubte die Glätte des Bodens keine Aufmerksamkeit mehr, als auf die Sicherheit unsers Fußtritts. — Hätt' ich gezaudert, bis die volle Ersättigung eingetreten wäre, und hätte mich dann auf der Höhe selbst der Gedanke ergriffen; daß ich hier ewig weilen, daß ich in stetem Anschauen dieser überschwenglichen Schönheiten meine Tage beschliessen sollte; ich glaube, daß er mich mehr hätte erstaren machen, als das umgebende Eisfeld. — Wenn der Weise von Agrigent auf der Höhe des Aetna wirklich gelebt, und wenn er Ursachen gehabt hat, zu seinen Mitbürgern nicht wieder zu-

rückzukehren; so ist der Selbstmord, den er an sich verübt haben soll, mir aus einem bessern Grunde erklärbar, als daß er sich für einen Gott hat wollen gehalten wissen: er war ermüdet von dem ewigeinförmigen, obgleich unaussprechlich großen, unaussprechlich erhabenen Anblick, und wollte sich lieber in den bodenlosen Schlund stürzen, als noch länger ein Daseyn schleppen, daß ihm zur Last und zur Quaal ward."

„Das also, hör' ich Sie hier mit spöttischem Lächeln sagen, der Erfolg Ihrer Aetnareise? das, der Gewinn von so viel übernommener Mühseligkeit, Arbeit, Gefahr? Ja, mein Freund! Wenn Sie die Bereicherung meiner Phantasie und einige Zusätze zu meinen Naturkenntnissen abrechnen; das und nichts anders! Ich habe gelernt, daß die Glückseligkeit eine spröde Geliebte ist, die, bey aller holden Gesinnung für uns, der vollen vertrauten Umarmung sich schlau entwindet, durch strenge Blicke, wenn wir sie festhalten wollen, uns scheinbar ungütig abschreckt, und dann doch wieder, aus näherer oder weiterer Ferne, uns süsse Hoffnungen lächelt. Doch ich sollte vielleicht in einem andern, als diesem spielenden, scherzenden Tone eine Erzählung schliessen, aus welcher sich Wahrheiten ableiten lassen, die für das Leben von der größten Wichtigkeit sind."

„Ich berühre hier nur zwey dieser Wahrheiten, weil eben sie aus dem Obigen am deutlichsten hervorzuspringen scheinen. Die erste ist: daß, um wahrhaft und um daurend glücklich zu seyn, man

sich eine Höhe zum Ziel setzen muß, wo das Ausruhen der Kräfte immer süsser, der Rückblick auf die vollendete Bahn immer gefallender, der Trieb zum Vorwärtsdringen immer lebhafter, das Herz zum Ertragen der Mühseligkeiten immer freudiger werde; eine Höhe, die sich unabsehbar emporhebe, oder (um diesem Gedanken seine Vollendung zu geben), deren Gipfel über das Grab hinaus bis in die Ewigkeit reiche. Der Weise, der diese Wahrheit erkennt, kann also unmöglich zu seinem letzten Ziele körperliche Wollüste machen; kann unmöglich seine Glückseligkeit in einem gähnenden, langweiligen Fortschleichen von Hügelchen zu Hügelchen suchen: wo die Aussicht nie weder ihre Dürftigkeit noch ihre Beschränktheit verliert; wo ein ermüdendes Einerley mit kaum zu rechnenden Abänderungen ewig wiederkehrt; die Begierde, statt zu wachsen, sinkt; die Kraft, statt neues Leben und Feuer zu gewinnen, sich schwächt, abstumpft, verzehrt; wo die Empfindung des Daseyns, statt wacher und wonnevoller zu werden, nur träger, dumpfer, träumender wird. Als minder verächtliche Ziele erscheinen aus diesem Gesichtspuncte: Macht, Ehre, Einfluß, Geschicklichkeit, Kunst; als der ersten und würdigsten eines: Wissenschaft, Erkenntniß der Wahrheit; weil hier, nach Popens schönem Bilde, sich Alpen über Alpen erheben, und die Begierde nie gesättigt, aber durch neue Freuden immer genährt, befeuert, geschwellt wird."

„Die zweyte nicht minder wichtige Wahrheit ist: daß man sich eine Höhe zum Ziel setzen muß,

auf welche sich ein gangbarer Pfad hinanwinde, der, wenn auch steil und mühsam, doch nirgend durch unübersteigliche Hindernisse versperrt sey; eine Höhe, von welcher kein feindseliges Schicksal uns mit rauher Cyklopenstimme ein Halt! entgegendonnern könne, das vielleicht alle unsre Kräfte plötzlich lähme, alle unsere Erwartungen schrecklich zu Boden schlage. Durch diese zweyte Wahrheit werden, als höchste und letzte Ziele, auch jene entfernt, welche die erste zwar nichts weniger als empfahl, aber doch zuließ; und nur ein einziges bleibt, wenn wir wahrhaft weise seyn wollen, zu wählen übrig. Verlegen wir nähmlich das letzte Ziel, nach welchem alle unsre Wünsche und Bestrebungen, wie nach ihrem Mittelpuncte, sich hinrichten, entweder außer uns, oder wenn auch in uns, doch in eine solche Kraft der Seele, die zu ihrem glücklichen Fortstreben und Weiterbilden äußerer Gegenstände, Vortheile, Hülfen bedarf: so sind und bleiben wir in den Händen des Schicksales, und dieser tückische Dämon kann, nach Gefallen, sein neckendes oder sein grausames Spiel mit uns treiben. Aber verlegen wir es in das Einzige, was von allem Aeußern ewig unabhängig bleibt, in den Willen selbst; setzen wir zum höchsten Punct unsers Bestrebens die grenzenloseste Vervollkommnung und Veredelung dieser besten Kraft unsrer Natur: so haben wir nicht allein ein Ziel, das in der That nie erreicht werden kann, und nie erreicht worden ist — denn wo hätte noch der Weise und der Gute gelebt, über den kein Weiserer und kein Besserer möglich gewe-

sen wäre? — sondern was mehr heißt, unsre Abhängigkeit vom Schicksal hört auf: seine schlimmsten Tücken können nichts, als unsern Fortgang zum Ziele befördern; als uns Anlaß zu einem Verhalten geben, in welchem der Adel unsrer Seele sich immer schöner, immer glänzender zeigt; als uns glücklicher eben da machen, wo wir der Glückseligkeit am fähigsten sind, in unserm eigentlichsten, unserm innersten Selbst.“

„Daß dieses Selbst mehr noch in unserm Willen, als in unsrer Denkkraft bestehe, davon belehrt uns ein unwidersprechliches Gefühl; und eben hieraus erklärt es sich, warum das Anschauen der Vollkommenheiten unsers Geistes, wenn es mehr als kalte Zufriedenheit, wenn es wahre innige Wollust bewirken soll, sich mit Erinnerung der Arbeiten, Anstrengungen, Aufopferungen verbinden muß, die uns jene Vollkommenheiten gekostet haben. — Würden wir, wie die kunstvollen Insecten, mit vollendeten Fertigkeiten, nicht mit bloßen Anlagen und Fähigkeiten, gebohren: so würden wir an den vorzüglichsten Kräften unsrer Seele kaum ein höheres Wohlgefallen haben, als etwa an den schönen Umrissen unsers Gesichts, oder dem regelmässigen Wuchs unsrer Glieder, aber daß es freye edle Thätigkeit war, wodurch wir die nackten unbestimmten Anlagen und Fähigkeiten erst zu wirklichen Kräften und Fertigkeiten erhöhten: das ist es, was uns diese Kräfte und Fertigkeiten am meisten werth macht, warum wir auf sie so vorzüglich stolz sind. Wir haben durch jene Thätigkeit sie gleichsam zu

unserm vollen Eigenthume gestämpelt, sie in unser wahres Selbst mit hineingezogen; und da es allgemeines Gesetz ist, daß die Vollkommenheiten eines Gegenstandes uns immer um so mehr rühren, je nähere Verwandtschaft mit unserm Selbst dieser Gegenstand hat: so ist nun die Freude an unsern Geisteskräften weit inniger, als wenn sie bloße Geschenke der Natur, bloße zufällige Vortheile geblieben wären. Die höchste reinste Quelle der Freude aber muß, nach eben diesem Gesetze, die unmittelbar an dem Willen selbst erkannte Vollkommenheit seyn, oder mit einem völlig gleichbedeutenden Worte: die Tugend." — —

„Doch ich vergesse, daß ich an einen Mann schreibe, der ein wenig nach den Grundsätzen der neuern Epikureer hinhängt, und der meine etwas stoischen Betrachtungen schwerlich nach seinem Geschmack finden wird. Lassen Sie mich also geschwinde mit der Versicherung der Hochachtung und Ergebenheit schließen, die ein so milder Stoiker, wie ich, gegen einen so edlen Epikureer, wie Sie, noch immer hegen darf. Ich bin u. s. w."

Vier und zwanzigstes Stück.

An Herrn Z***.

Von dem moralischen Nutzen der Dichtkunst.

Sie begehen einen Fehler, mein Freund, der sehr verzeihlich ist; denn gewissermassen hat ihn Sokrates selbst begangen. Sie wollen die Dichtkunst ganz auf unmittelbare Beförderung der Tugend, auf unmittelbare Erweckung edler und rechtschaffner Gesinnungen einschränken. Aber Sie begehen noch einen andern Fehler, den Sokrates nicht beging: Sie wollen auch, daß man das, was Sie für den höchsten Zweck der Dichtkunst halten, in der eignen Theorie derselben zum Grundsatz mache. — Sehen Sie hier die Ursachen, warum ich in beyden Puncten von Ihnen abgehe.

Das dichterische Talent, wie Sie wissen, liegt in einer vorzüglichen Stärke und Vollkommenheit der untern, oder wenn Sie lieber wollen, der ästhetischen Seelenkräfte. Die Gabe, sich das Abwesende gegenwärtig zu machen, mit bloß möglichen Vorstellungen sich so zu täuschen, als ob sie Wirklichkeit hätten, fremde oft weitgetrennte Ideen Verbin-in

dung zu bringen, und leicht von Allem was die Neigungen des menschlichen Herzens interessiren kann, gerührt zu werden; mit einem Worte: Phantasie, Fictionsvermögen, Witz, empfindliches Herz, machen den Dichter. Die Schönheiten, die das Genie vermittelst dieser Kräfte hervorbringt, können den Leser nicht beschäftigen, nicht ergötzen und rühren, ohne daß die ähnlichen Kräfte seiner eignen Seele einen vortheilhaften Eindruck dadurch bekämen. In der geistigen Welt herrscht eben das geheime Verständniß unter den Kräften, das in der physischen herrscht: alle umgebenden ähnlichen Kräfte erwachen, sobald die eine im Spiel ist; alle gerathen in Unruhe, in Thätigkeit: und wie nichts in der Natur plötzlich aufhört, ohne Folgen zurückzulassen, so ist auch keine solcher Uibungen fruchtlos für diese Kräfte. Jeder neue Gebrauch dient, in der geistigen, wie in der physischen Welt, zur Erhöhung der Kraft; jede neue Aeußerung macht zu künftigen Aeußerungen der Thätigkeit geschickter. Nicht genug also, wenn wir bey der lebendigen Schilderung eines Dichters unsre Phantasie erhoben fühlen, daß wir nun um dieses Eine Gemälde reicher geworden; nicht genug, wenn wir der Geschwindigkeit seines Witzes folgen, daß wir nun dieses Eine von ihm bemerkte Verhältniß von Ideen kennen; nicht genug, wenn wir von seinen Empfindungen zur innigsten Theilnehmung hingerissen worden, daß wir nun mit diesem Einen Gefühle sympathisirt haben: unsre ganze Phantasie ist nun lebhafter, unser ganzer Witz ist nun schneller, unser

ganzes Herz ist nun weicher geworden. Nicht nur dieß Einemahl haben die ähnlichen Kräfte unsrer Seele mitgewirkt: auch zu künftigem Wirken haben sie mehr Fähigkeit, mehr Trieb, mehr Spannung erlangt.

Eben darin nun, liebster Freund, würde ich den wahren, den höchsten Endzweck der Dichtkunst suchen. Unsre Glückseligkeit, wie wir alle einig sind, liegt in der Vollkommenheit unsrer Natur; unsre Natur besteht aus allen uns anerschaffenen Kräften: und wer also die eine oder die andre erhöht, es sey welche es wolle; der hat zu unsrer Vollkommenheit, zu unsrer Glückseligkeit beygetragen. Es ist eine irrige Vorstellungsart, wenn man sich die Belustigung, die ein Gedicht gibt, entweder bloß als schädlich, oder bloß als Belustigung, ohne Einfluß auf's Künftige, denkt. Sie hat allemahl ihren Einfluß, und ihren nützlichen Einfluß; nur daß man freylich auf der einen Seite mehr verderben kann, als man auf der andern gut gemacht hat.

Schließen Sie hieraus weiter auf die wahre Vorschrift für die Anwendung der dichterischen Talente! Es ist nicht nothwendig, daß der Dichter allemahl auf unmittelbare Beförderung der Tugend, auf unmittelbare Erweckung edler und rechtschaffner Gesinnungen arbeite; das sittliche Gefühl ist nicht das einzige Vermögen der Seele, das er vervollkommnen kann und vervollkommnen soll: es gehört nur mit in die Reihe mehrerer Kräfte, die alle geübt und erhöht seyn wollen, und die Uibung der

einen Kraft schließt nicht nothwendig die Uibung aller andern in sich. — Aber, so wie am Körper der eine Sinn der edlere, höhere ist, der dem Geiste reichere und mannigfaltigere Ideen zuführt: so wie am Körper der eine Sinn zum Nachtheil der andern geübt werden kann; so wie am Körper die Sinne auf die unrechten Gegenstände können gerichtet, zu falschen Wirkungen, die sie nicht haben sollten, können verwöhnt werden: eben so ist in der Seele die eine Kraft die edlere, höhere, schätzbarere; eben so läßt sich in der Seele die eine Kraft zum Nachtheil der andern stärken; eben so können die Kräfte der Seele an den unrechten Gegenständen geübt, zu falschen Wirkungen, die sie nicht haben sollten, verstimmt werden. — Und so wie man, in Ansehung des Körpers, mehr den Sinn des Gehörs, als den Sinn des Geschmacks schärfen, nicht, um den Geruch zu ergötzen, das Auge kränken, nicht die Fibern des Gefühls zu unnatürlichen Kitzelungen verwöhnen soll: eben so soll man, in Ansehung der Seele, zur Unterstützung ihrer edelsten und höchsten Kräfte am liebsten wirken; nicht die untern gegen die höhern empören, nicht den Kräften eine Richtung geben, die wider die Absichten der Natur ist. Der Dichter soll zwar die Einbildungskraft stärken, aber nicht so, daß er die Vernunft zerrütte; er soll den Witz schärfen, aber nicht so, daß die geselligen Tugenden leiden; er soll die Liebe besingen, aber nicht so, daß wir ihren Ausschweifungen, oder wohl gar ihren unnatürlichen Ausartungen Beyfall geben. —

So im Allgemeinen, mein Freund, werden Sie mir meinen Grundsatz hoffentlich gelten lassen: denn eigentlich ist er nichts, als der erweiterte und verbesserte Ihrige; aber bey der Anwendung auf einzelne Fälle mögten wir leicht wieder uneins werden. Eben in dieser Anwendung, däucht mir, ist Sokrates, oder wenn Sie lieber wollen, Platon zu weit gegangen. Zwar, was die griechische Mythologie betrifft, so hatte er für sie einen Gesichtspunct, der heutiges Tages wegfällt; denn was jetzt zur bloßen poetischen Fiction geworden, das war damahls wirklicher Glaube des Volks: und manche Vorstellungsart konnte also zu jener Zeit einen Einfluß haben, den wir jetzt nicht mehr fürchten dürfen. Allein, auch in Ansehung des Sittlichen scheint mir Platon hie und da vor Irrlichtern zu warnen, die bloß in seiner Einbildung schweben; er scheint mir zu oft das Unmoralische des Gegenstandes mit dem Unmoralischen der Schilderung zu verwechseln. — Doch wir wollten ja nicht die Anwendungen der Regel, sondern nur die Regel bestimmen; und da wir diese bereits gefunden haben, so fragt sich nur noch: wo wir sie hinsetzen wollen? ob in die Theorie der Dichtkunst selbst, oder in die Moral?

Die Moral, wie wir wissen, richtet ihren Blick nicht bloß auf einige, sondern auf alle Kräfte unsrer Natur; sie betrachtet jede in dem Verhältniß, worin sie zur Vollkommenheit unsers ganzen Wesens steht, und sucht sie alle in diejenige Harmonie zu stimmen, von der unsre Glückseligkeit abhängt. Hingegen die Theorie der Dichtkunst hat

Staatliche Bibliothek Regensburg

einen weit engern Umfang; denn da die Dichtkunst selbst nur auf die untern oder ästhetischen Kräfte der Seele wirkt, so kann auch jene Theorie nur auf diese Kräfte Rücksicht nehmen. Der Gegenstand derselben ist die sinnliche Vollkommenheit oder die Schönheit; also bloß diese, insoferne sie durch die Sprache, die das Medium der Dichtkunst ist, erreicht werden kann, ist der eigentliche Gegenstand der Poetik. Will diese Wissenschaft auf mehr als auf Schönheit, will sie auf Vollkommenheit dringen, die nicht vor das Anschauen kommt, nicht für das Empfinden gehört, oder wenn Sie mir dieses Kunstwort erlauben wollen, die nicht Phönomen ist; so vergißt sie ihrer eigentlichen Bestimmung, und verirrt sich aus ihren Grenzen.

Es ist mit dem Poetischguten, wie mit dem Poetischwahren beschaffen; die Vernunft, die in's Innere und auf die Folgen sieht, schätzt es nach einem ganz andern Maaßstabe, als die sinnliche Erkenntniß. Was bekümmert's den Dichter, der bloß für die Einbildungskraft schreibt, ob nicht vielleicht der Vernunft, nach einer philosophischen Analyse der Begriffe, die Dinge ganz anders erscheinen, als sie sich jener malen? Was fragt er nach Widersprüchen, die es nicht unmittelbar für die sinnliche Erkenntniß sind, sondern erst durch mühsames Uiberdenken und Entwickeln herausgebracht werden? — Es mag seyn, daß jenes goldene Zeitalter, worein sich der Dichter versetzt, nicht vorhanden, nicht einmahl möglich war; daß sich bey einer so einfachen und bedürfnißfreyen Lebensart,

in

Staatliche Bibliothek Regensburg

in so kleinen und eingeschränkten Gesellschaften, die Vernunft, die Sitten, die Empfindungen, nicht zu so einem Grade verfeinern konnten: was thut das alles dem Dichter, der nur unsre Phantasie täuschen, uns nur in einen angenehmen Traum wiegen, uns nur anziehen, rühren, ergötzen wollte? Hat er den Widerspruch zu verbergen gewußt; ist er seiner Voraussetzung treu geblieben; hat er dem Irrthum die Gestalt der Wahrheit gegeben: so hat er alles gethan, was die Gesetze seiner Kunst von ihm fordern. Fehler wider die Logik mag er in Menge begangen haben; wider die Dichtkunst hat er keinen begangen.

Machen Sie die Anwendnng, mein Freund, von dem ästhetischen Wahren auf das ästhetische Gute! Dichtkunst fordert weiter nichts, als daß der Dichter nicht unmittelbar das moralische Gefühl beleidige, oder daß er sich vor dem Gegentheil des sittlichen Schönen hüthe, welches allerdings eine Hauptquelle des dichterischen Schönen ist. Um die innre sittliche Güte ist sie eben so unbekümmert, als um die innre logische Wahrheit. Mag doch die Vernunft gegen die Erfindungen und Leidenschaften streiten, in die uns der Dichter hineinzieht; mag sie doch die Denkungsart, die wir unvermerkt mit ihm annehmen, als schwärmerisch, als leichtsinnig verwerfen; mag sie doch Charaktere, Gesinnungen, Handlungen, für die er uns einnimmt, die er uns als gut, als liebenswürdig abzubilden weiß, als falsch, als unwürdig tadeln: was

geht das alles die Dichtkunst an, die allein auf's Schöne sieht? allein mit der Erfindung zu thun hat? die zufrieden seyn muß, wenn der Mangel der sittlichen Güte des Werks nur nicht Phänomen wird, nur nicht in fühlbare sittliche Häßlichkeit ausartet? Der Dichter hat das Seinige gethan, als Dichter; wer ihn verklagen will, muß sich nicht an den Richterstuhl der Kritik, er muß sich an den höhern Richterstuhl der Moral wenden.

Wenn nun dem so ist, liebster Freund, so kann der Grundsatz, daß der Dichter auf Beförderung der Weisheit und Tugend arbeiten soll, unmöglich in die eigne Theorie der Dichtkunst kommen. Er würde ohne alle Verbindung, nicht als Erkenntnißgrund, sondern als bloße unfruchtbare Maxime da stehn; nicht im Werke selbst, etwa in der Einleitung, im Anhang. Ungefähr, wie in der Kriegskunst die nicht weniger wichtige Maxime da stehen würde: daß kein Staat den andern bekriegen soll, als zur Vertheidigung seiner Rechte, und zum Schutz seiner Unterthanen. Der gerechte Krieg wird nicht anders, als wie der ungerechte, geführt; alle kriegerischen Evolutionen geschehen hier wie dort, und dort wie hier: und wenn Folard entscheiden soll, so ist immer Cäsar der ungleich größere Held als Pompejus, obgleich jener sein Vaterland umzustürzen, dieser es aufrecht zu halten sucht. Eben also wird das sittliche Gedicht nicht anders, als wie das unsittliche, geschrieben; und wenn es bloß auf den Ausspruch eines kritischen Aristarch

beruht, so ist immer Voltaire der unendlich-bessere Dichter, als Racine der Sohn ist.

Wird aber dadurch jenen Maximen nur das Geringste von ihrer Wahrheit, oder von ihrer Verbindlichkeit, entzogen? Ich denke nicht, liebster Freund. Denn was für die Kriegskunst kein Grundsatz ist, das bleibt noch immer einer für den Krieger; was für die Dichtkunst keiner ist, das bleibt noch immer einer für den Dichter.

In theoretischen Wissenschaften, wo man uns die Dinge kennen lehrt wie sie sind, macht man häufig Absonderungen der Begriffe, die man in die Wirklichkeit selbst nicht hinübertragen kann, ohne in Irrthümer zu fallen. In praktischen Wissenschaften, wo man uns vorschreibt was zu thun sey, macht man ähnliche Absonderungen; aber in die Wirklichkeit selbst darf man sie gleich wenig hinübertragen. Die Dichtkunst schreibt freylich nur vor, was der Dichter zu thun hat, insoferne er nichts ist als Dichter: aber ist er denn in der That weiter nichts? Ist er denn nicht auch Mensch? nicht auch Unterthan Gottes? nicht auch Glied der Gesellschaft? nicht auch Bürger des Staats? Und insofern er dieß alles ist; hat er nicht andre Pflichten, die wichtiger und nothwendiger sind, mit jenen zugleich zu erfüllen? Er kann nie zu sich sagen: Ich will jetzt nichts seyn als Dichter, unbekümmert um meine andern Verhältnisse! Wenn es diese Verhältnisse nicht aufheben kann — und wie ist es ihm möglich, daß er sie aufhebe? — so kann er sich auch nicht von den Pflichten, die

sie ihm auflegen, freysprechen. Auch würden wir, seine Leser, diese willkürliche Trennung seiner selbst, diese spitzfindige Absonderung seiner Verhältnisse, zu ahnden wissen. Insofern er Dichter ist, sind wir nur seine Kunstrichter; aber wir sind auch seine Sittenrichter, insofern er Mensch ist: und wehe ihm, wenn ihm an dem Tadel des Sittenrichters weniger liegt, als an dem Spotte des Kunstrichters!

So wie ich mich hier erklärt habe, mein Freund, bleibt der Unterschied, auf den wir am Ende hinauskommen, nur sehr geringe. In der Sache selbst sind wir nur wenig uneins; es ist beynahe das Nähmliche, was wir von einem Aristoteles wollen vorgetragen haben: wir streiten nur noch, ob er es lieber in der Poetik vortragen soll, oder lieber in der Moral und Politik? Was er gethan hat, wissen Sie selbst; und wenn es also auf Autoritäten ankommt, so habe ich die meinige, so gut wie Sie die Ihrige haben. — Doch wenn Sie auch die Gedanken des Philosophen, von dem Sie in Ihrem Briefe ausgehn, etwas genauer und in ihrem ganzen Zusammenhange erwägen, so werden Sie finden, daß er eher auf meiner Meinung, als auf der Ihrigen ist, und daß ich seine Ideen nicht sowohl widerlegt, als vielmehr gesammelt und commentirt habe.

Ich bin, u. s. w.

Fünf und zwanzigstes Stück.

Elisabeth Hill.

Frau Elisabeth Hill war eine junge und reiche Witwe zu R*** in Schwaben. — Es hielt sehr schwer, aus ihr klug zu werden; denn die Frau war nie was sie schien, und ohne Unterlaß war sie anders.

So lange noch in dem Städtchen ein gewisser Hofrath lebte, der ein großer Freund von galanten Lectüren war, that sie vom Morgen bis in den Abend nichts, als Romane lesen. Da der starb, und ein Doctor der Arzeneykunst hinkam, der viel auf Schmäuse und Bälle hielt, gab sie die Bücher auf, und legte sich auf's Putzen und Tanzen. Endlich, da der Landesherr einen sehr frommen Superintendenten an den Ort setzte, der bis dahin noch keinen gehabt hatte, trug sie sich nicht anders als aschgrau, und hielt geistliche Conventikel.

Uiber diese plötzliche Veränderung der Frau Hill herrschten unter den Gelehrten der Stadt dreyerley Hauptmeinungen. Der Rector der Schule, der ein schöner Geist und Mitarbeiter an einem gelehrten Journal war, ward am leichtesten fertig; denn er behauptete: die Frau Hill hätte keinen Charakter, und ließe sich von einem Dichter

weder im Roman, noch auf dem Theater brauchen.

Der Superintendent und die andern Geistlichen dachten viel, weder an Theater, noch an Roman. — Die Frau Hill, sagten sie, war ein Weltkind, das Anfangs durch Lesen verbothner Schriften nur im Stillen sündigte, dann aber auf dem Wege des Verderbens tiefer hineingerieth, und sich öffentlich durch Springen und Tanzen zur Schau stellte. Jetzt, da sie von der Gnade ergriffen worden, hat sie sich aufrichtig bekehrt.

Der Doctor sah auf den Leib und ganz und gar nicht auf die Seele der Frau Hill, weder kritisch, noch theologisch. — Die Frau, sagte er, hat sich Anfangs durch vieles Sitzen beym Lesen, und dann durch vieles Nachtschwärmen auf den Bällen verderbt, und dickes Geblüt erzeugt. Ein Paar Aderlässe und im Frühjahr einige Flaschen Selterser sollten ihr gut thun.

Die Herren, wie man sieht, hatten sämmtlich zu einem System geschworen; das will sagen: sie hatten jeder eine gefärbte Brille auf, durch die sie alles auf einerley Art und nichts recht klar sahen. Gleichwohl, da die übrigen Einwohner sich ihrer Blödsichtigkeit bewußt waren, und in die Brillen der Herren großes Vertrauen setzten; so nahm ein jeder eine dieser Meinungen an, je nachdem er mehr mit diesem oder mit jenem zusammenhing, oder sonst seine Ursachen hatte.

Der Buchbinder, der an der Menge geistlicher Quartanten und Folianten, die er für die Frau

Hill zu beschicken hatte, viel Geld verdiente, war der vortheilhaften Meinung der Geistlichkeit, und wünschte ihr aufrichtig Glück zu ihrer Bekehrung.

Der Schneider, der viel verdient hatte, und nun nichts mehr verdiente, trat der härtern Meinung des Doktor bey, und machte aus einem kleinen Ansatz zur Melancholie eine völlige Narrheit.

Der Schuster, der etwa noch die Hälfte verdiente, war der gemässigten Meinung des Rectors, und bedauerte nur, daß so eine gute Frau, wie die Frau Hill, so veränderlich wäre, und niemahls wüßte, was sie recht wollte.

Ein einziger ganz gemeiner Mann in der Stadt, ein Leinewandhändler, der sein natürlich gutes Gesicht durch keine Brille verderbt, und auch sonst mit der Frau Hill nichts zu theilen hatte — denn sie trug keine Leinewand, als aus Holland — dieser war klüger als Alle, und traf glücklich das rechte Fleckchen.

Denn da er einst Sonntags mit den übrigen Bürgern im Gasthofe zusammenkam, und der Buchbinder mit einem andächtigen Seufzer anfing: die Gnade hätte an der Frau Hill ein Großes gethan; da behauptete der Leinewandhändler ihm in's Gesicht, die Gnade hätte an ihr nichts gethan, ganz und gar nichts. Eben so widersprach er dem Schneider, der sie für wahnsinnig hielt, und dem Schuster, der sein altes Klagelied sang, sie wüßte nie was sie wollte.

Die Frau, sagte er, weiß gar wohl, was sie will; und wenn Ihr guten Leute nicht alle den

Staar hättet, so wüßtet Ihr's auch. — Sagt mir doch nur: Als der selige Hofrath noch lebte; wer war da der respectabelste Mann hier im Städtchen? Der Hofrath! — Und als der starb und der Doctor herkam; vor wem nahmen wir da am tiefesten die Hüte ab? Vor dem Doctor! — Und als der Landesherr den Superintendenten hersetzte; wer galt da mehr, als der Doctor! Der Superintendent! — Denkt dem Umstande ein wenig nach, Ihr Leute! Da wird sich's finden.

Die Bürger lachten, und meinten sämmtlich: so wenig der kleine Leinewandhändler darnach aussähe, so dick hätt' er's hinter den Ohren. Dieß freute ihn nun gar sehr; denn er hatte gern, daß man ihm Recht gab. — Ja, setzte er noch mit einem lauten Faustschlag hinzu: laßt den Superintendenten sterben und keinen andern kommen! so wett' ich euch Kopf und Kragen, sie geht wieder zum Doctor.

Das geschah nun zwar nicht, aber es geschah etwas anders. Denn der Landesherr, der gar ein gottseliger Herr war, rief den Superintendenten an den Hof, um ihn zum Beichtvater zu machen; und legte bald darauf in das Städtchen ein Bataillon, das einen gar stattlichen Mann zum Major hatte. — Es verging kein Monath, so speisete der Major bey Frau Hill, und Frau Hill beym Major. Nun ward des Majors Gemahlinn von der ganzen Stadt, wegen ihrer feinen Gestalt und ihres zierlichen Anstandes, sehr bewundert, wenn sie als Amazone zu Pferde saß.

Frau Hill, die sich keiner schlechtern Gestalt und keines unebnern Anstandes bewußt war, hatte flugs ihren Gaul im Stall, und erschien, in Grün mit Gold, an der Seite der Frau Majorinn, als Amazone.

Die Frau hat keinen Charakter! triumphirte der Rector, als sie die Classe vorbey ritt. Die Frau ist aus der Gnade gefallen! seufzte ein Geistlicher, der von einem Krankenbesuche zurückkam. — Die Frau hat diät gelebt und macht sich Bewegung, sagte der Doctor, der mit seiner Morgenpfeife in der Thüre stand: sie wird wieder werden!

So fanden die Herren alle drey in ihrem eigenen System einen Schlupfweg, durch den sie sich aus dem Handel zogen; und was sie von ihren Gedanken hätte abbringen sollen, bestätigte sie darin. — Aber der Leinewandhändler traf's wieder besser; denn da ihm Frau Hill vor dem Thore an der Bleiche begegnete, schüttelte er den Kopf und sagte in sich: Sieh! sieh! Was nicht Eitelkeit thut!

* *
*

Lacht über mein Geschichtchen, so viel Ihr wollt! Es hat das Verdienst, daß es wahr ist; und wenn Ihr Acht gebt, so werdet Ihr's mannigfaltig anwenden können.

Sechs und zwanzigstes Stück.

Die Wissenschaften.

Eine Allegorie nach dem Platon.

Als die sublunarische Welt noch durch Genieen regiert ward, glaubte man, daß die Scham und die Gerechtigkeit, diese Gestandten des höchsten Gottes, allein geschickt wären, die Menschen glücklich zu machen. Nachdem aber Saturn, der letzte von ihnen, sich in den Schooß des großen Alls zurückgezogen hatte, und die Menschen Anführern überlassen blieben, die aus ihrem eigenen Mittel genommen waren; so fingen sie an, ein Raub schlauer und gewaltsamer Unterdrücker zu werden.

Anfangs zwar hielten sich Scham und Gerechtigkeit noch in diesen neuen Staaten auf.

Aber allgemach geriethen die Menschenhirten, unter deren Stabe nunmehr die armen Erdensöhne lebten, auf den unglücklichen Wahn, daß sie der beyden Bothen des Weltschöpfers entbehren könnten; ja da dieß himmlische Paar bald anfing, ihren Rathschlägen im Wege zu stehen, so sannen sie auf Mittel, wie sie so lästiger Rathgeberinnen los werden mögten. Sie verriethen kaum diesen Gedanken, als ihre Tafeldiener schon ihre Verwunderung bezeugten, wie man sich so lange Zeit von den alten Spröden habe äffen lassen. Diese gefälligen Senatoren waren schon längst der alten Sitte nicht mehr hold gewesen; und nachdem sie ziemlich früh den Götterkindern ihre eignen Thüren verschlossen, hatten sie nur auf die Gelegenheit gewartet, sie bey ihren Gebiethern verhaßt zu machen, und sobald als möglich vom Hofe und aus dem Lande zu treiben. Es fehlte auch nicht an Beschwerden über die beyden Himmelskinder. Man gab ihnen Schuld, daß sie mit benachbarten Völkern verdächtige Verständnisse unterhielten, die Unterthanen zum Aufruhr geneigt machten, die Hoflustbarkeiten störten; und wenigstens die Berathschlagungen, die in ihrer Abwesenheit so schnell und sanft fortglitten, durch allerhand feige und milzsüchtige Bedenklichkeiten hemmten. — Ihre heimlichen Freunde waren zu schüchtern, und auch schon selbst zu verdächtig, als daß sie sich, ihre Rechtfertigung ganz laut zu führen, hätten unterwinden sollen. Alles was ihnen übrig blieb, um die beyden Himmelskinder noch einigermassen zu retten, waren einige Vorschläge, ihre

Beybehaltung ihren Feinden unschädlich zu machen. Sie meinten, daß man sich gegen alle Besorgnisse sicher stellen würde, wenn man auf sie ein wachsames Auge hätte, sie nur zuweilen zu Rathe zöge, und dem Volke nur dann und wann und in gewissen Angelegenheiten ihren Umgang verstattete. Allein diese Vorschläge wurden unzuverlässig gefunden. Die Gegenpartey wandte ein, man könne sie nicht genug bewachen, und es stünde immer zu fürchten, daß sie sich in verbothene Händel mischen, und dem Volke Ansprüche eingeben mögten, die bedenklich wären. Ihre Verbannung ward also beschlossen; sie nahmen ihren Flug zu ihrer Heimat, und kehrten zurück zu den Himmlischen.

Nun ging Alles weit besser: die Mächtigen fühlten sich mächtiger, und die Fröhlichen fröhlicher; denn keine Sittenrichter schienen ihre Freyheit fernerhin einzuschränken. — Aber diese Freude währte nicht lange. Der Schwächere fühlte bald den Druck des Mächtigern; Arglist ersetzte bald den Mangel der Gewalt, und machte sich mit ihren unsichtbaren Pfeilen fürchterlich. Durch den Untergang des nützlichen Geringen, versiegte bald die Quelle des Uiberflusses für den schwelgenden Großen. List gegen List, Gewalt gegen Gewalt, Schwerter gegen Schwerter gekehrt, würden endlich das Geschlecht der Menschen zu Grunde gerichtet haben, wenn nicht Jupiter sich ihrer erbarmet hätte. — Geh! redete er seine weise Tochter Minerva an: und nimm aus meinem unzugänglichen Vorrathshause Verstand und Weisheit für diese Un-

glücklichen. Sie können anders nicht mehr erhalten werden, als wenn ich ihnen diesen Schatz öffne. Prometheus hat in der Eile nur soviel entwenden können, als genug war um die Menschen verschlagen zu machen; jetzt sind die Scham und die Gerechtigkeit, die ich ihnen zur Hülfe sandte, zum Himmel zurückgekehrt: und wenn du ihnen nicht Weisheit bringst, sind sie verloren.

Minerva, dem Befehl des Vaters der Götter und der Menschen gehorsam, schickte sich an, sich mit dem Lichte der Weisheit auf die Erde herabzulassen, und den Sterblichen die göttlichen Gaben der Wissenschaften auszutheilen. Ihrer ernsten Hoheit sich bewußt, und mit der Schwachheit der Sterblichen bekannt, sandte sie ihre jugendlichern Schwestern, die Musen, voran, um sich durch die anmuthigen und absichtlosen Spiele dieser Unschuldigen den Zugang zu bereiten. Dieses Mittel gelang ihr. Zwar trieben einige Musen ihre Gefälligkeit zu weit, und wurden Buhlerinnen der Mächtigen. Aber die Uibrigen, die ihre himmlische Unschuld behielten, hauchten doch spielend manchen Funken der Weisheit in die Busen der Menschen. Allgemach lebte in ihnen der ätherische Theil wieder auf, wodurch sie mit den Himmlischen verwandt sind, und sie begannen nach den Gaben der Minerva dankbare Hände auszustrecken. Nunmehr lernten sie: daß Schwelgerey Thorheit, und Verheerung Unsinn sey; daß die Menschen Ein Geschlecht aus-

machen, und daß aus dem Wohl der Einzelnen das Wohl des Ganzen entspringe. Seitdem hofft man: jemehr sie von den Funken des heiligen Lichtes auffangen werden, desto mehr werden sie sich mit Scham und Gerechtigkeit wieder aussöhnen; und dann wird die Seligkeit des Saturnischen Zeitalters auf die Erde zurückkehren.

J. A. Eberhard.

Sieben und zwanzigstes Stück.

Das Zaubermahl.

Im Queens-College zu Oxford saß ein Fellow, Richard Blount mit Nahmen, beyde Arme über einen Tisch gebreitet, der mit Kosmogonieen, ältesten Völkergeschichten, ägyptischen Weisheitssystemen bedeckt war, und las, in einer süßen Stunde der Erhohlung, das Buch eines Londner Schwärmers über den dritten Himmel. — Er war aus der Hülle seines irdischen Körpers rein heraus in einen ätherischen gefahren, schoß mit der Geschwindigkeit eines Lichtstrahls von Planeten zu Planeten umher, trümmerte bald eine Welt in ein wüstes schreckliches Chaos zusammen, bald erbaute er sie wieder mit unaussprechlicher Weisheit, und nahm dann über sein Werk, mit inniger Wollust, die Lobsprüche der Himmlischen an, die sich mit ihm auf eine unerklärbare Art, nicht durch Worte, sondern vermittelst deutlich abgeänderter Gerüche, besprachen.

Mitten in diesem Entzücken, trat sein Mitfellow Mowbray zu ihm herein: ein Mann von eingeschränkter Sphäre, der immer mit allen seinen

Ideen bey seiner jetzigen wirklichen Lage zu Hause war, und der von der Natur weiter nichts erhalten hatte, als ein wenig gesunde Vernunft, und ein wenig leichtfertigen Witz. — Hätte ihn Blount durch einen Wunderglauben, den er nicht hatte, bis in den äußersten Fixstern verbannen können: ich wüßte nicht, was er gethan haben mögte; so aber empfing er ihn mit einem leisen Willkommen, und einer Miene, als ob er Kopfschmerz hätte.

Mowbray eilte zum Tisch, warf hier ein Paar Urkunden des Menschengeschlechts, dort ein Paar Theorieen der Erde bey Seite, und machte sich Platz für den Cornelius a Lapide über den Jesaias. — Freund! fing er dann an, da hat sich in diesem trocknen Commentar eine Geschichte verirrt: eine Geschichte, die so ganz für Sie gemacht, so vollkommen Ihres Geschmacks ist, daß ich unmöglich umhin konnte, sie Ihnen mitzutheilen. — Werfen Sie da Ihre Lectüre nur aus der Hand; denn Sie mögen nun so beschäftigt und so verdrüßlich thun, als Sie wollen: — Sie müssen mich anhören.

Wenn ich muß, sagte Blount, nun so muß ich; aber wahrlich, ich bin begieriger auf das Ende, als auf den Anfang. — Was betrifft Ihre Geschichte?

Einen Schmaus, lieber Blount; aber einen der größten und prächtigsten, die in Europa erhört worden. — Ein gemeiner holländischer Edelmann gab ihn, und, was das Sonderbarste ist, ohne dazu das Geringste weder in der Küche, noch im Keller, noch im Beutel zu haben. — Die Gäste waren alle die vor-

nehm-

nehmsten Familien aus der Gegend. Denn es waren da, außer dem Gouverneur von Utrecht, der eben der Gewährsmann unsers Cornelius ist, und außer den Häuptern der Stadt, und außer dem ganzen umliegenden Adel —

Gott sey bey uns! schrie Blount: Sie wollen, glaub ich, bis in die Nacht erzählen; Sie wollen mich zu Tode erzählen. Wenn Sie mit den Gästen fertig sind, so kommen Sie ganz gewiß zu den Gerichten.

Der Gerichte, Freund, war eine unbeschreibliche Menge. Denn, daß ich der vornehmsten aus unsern Gegenden nicht erwähne, der Fasanen, der Ortolanen, der frisch von den Klippen gebrochenen Austern; so waren da indianische Vogelnester, eben erst ausgenommen, Schildkröten, gebraten, gekocht und geröstet, chinesische Asiasse, von was für Art Sie nur wollten; und Pisange, Blount! — Pisange! — Er küßte die Spitzen seiner Finger, und betheuerte, daß er den ganzen Mund voll Wasser hätte.

Blount wollte vom Stuhl herunter. Ehe Sie mit allen den Gästen fertig werden, und allen den Gerichten, schrie er, und allen den Weinen —

Ja die Weine, Blount; — beym Himmel! die hätt' ich vergessen können. Sie erinnern mich noch. — Er zog den ungeduldigen, schon in die Höhe springenden Fellow ganz sanft wieder auf seinen Sitz nieder. — Die Weine, können Sie sich vorstellen, waren vortrefflich. Oben stand das Büfet über und über voll Capweins, Madera, Weins

aus Georgien, aus Cypern, feiner Liqueure; und drunter herum standen in einem großen Cirkel noch so viel spanische, teutsche, französische, portugiesische, ungarische, italiänische Weine —

Aber was wird's denn nun endlich? Was kommt denn nun aus dem allen heraus? —

Was Sie sich vorstellen können: daß die Gäste sich's ganz vortrefflich schmecken lassen, und essen und trinken, wie die Epikureer.

Und das ist's Alles? —

Das ist der Anfang, mein guter Blount. Denn nun die Gäste satt sind, stehen sie auf, murmeln gegen den Wirth ein Paar Worte zum Abschied, und gehn ihrer Wege.

Daß Sie mit ihnen gingen! Sie haben's ausdrücklich darauf angelegt, mich zu ärgern.

Nicht doch! nicht doch! Ich komme jetzt eben zur Sache. — Der eine, der zu Fuße wandert, bekommt auf freyer Straße den Schwindel, und die Vorübergehenden schleppen ihn fort; ein anderer, der in der Sänfte sitzt, fällt mit dem Kopf in die Scheiben, und zerschlägt sich das ganze Gesicht; ein dritter, der sich fahren läßt, sinkt vom Sitz auf den Boden, und wird sinnlos aus der Kutsche gehoben. — Kurz, die sämmtlichen Gäste liegen in Ohnmacht; und die Aerzte der Stadt rennen, wie wahnsinnig, mit den Köpfen gegen einander, um sie wieder zu sich zu bringen. — Was meinen Sie nun aber, was an diesem Unglücke Schuld war?

Ich kann's ja denken? Die feinen Liqueure.

Auch! Aber doch die nicht allein. — Die Gerichte hatten sämmtlich aus Schaum, die Getränke sämmtlich aus Luft bestanden; die Zunge hatte zwar viel zu schmecken, aber der Magen nichts zu verdauen bekommen. — Doch dieß allein hätt's ihm noch nicht gethan; aber der verschluckte Wind war auch ein so hämischer giftiger Wind, daß er das Bischen Nahrungssaft, das etwa von vorigen Mahlzeiten noch übrig war, bis auf den Schlick aus den Gedärmen mit wegnahm. — Durch strenge Diät kam indessen noch mancher wieder zu sich; aber auch mancher, der sich zu unmäßig mit Wind überfüllt hatte, mußte an der Auszehrung sterben. — Und was meinen Sie nun wohl, wer dieß Kunststückchen gemacht hatte?

Vermuthlich doch Ihr Cornelius, oder Sie selbst! Wer denn sonst? —

Allzuviel Ehre für uns! Das hatte ein ganz ausnehmendes Genie gethan; ein Wesen von unvergleichlich viel Thatkraft. Sie können's errathen. — Aus leidigem Hochmuth wollte unser Edelmann auch einmahl schmausen; Küche und Keller, wie gesagt, waren leer, und der Beutel dazu: was blieb ihm also übrig, als einen Bund mit dem Bösen zu machen?

Aber nun bitt' ich Sie, sagte Blount, indem er die flachgefalteten Hände gegen die Erde und die Augen gen Himmel kehrte: auf was verfallen Sie noch? Kann ein Mann von Vernunft an einem so abgeschmackten, armseligen Mährchen Vergnügen finden? —

Mowbray, ohne zu antworten, riß von den Büchern, die auf dem Tische lagen, eins nach dem andern zu sich, und las: Von der Entstehung des Weltgebäudes; Betrachtungen über die Freuden des dritten Himmels; Aegyptische — Hier sprang er auf, als ob ihm ein plötzliches Schrecken durch alle Glieder führe, und riß den armen unwilligen Fellow mit sich, der, was er noch nie gethan hatte, ihn fortwies.

Wie! sagte Mowbray: Sie schelten mein Mährchen abgeschmackt; und sitzen da offen an einer Tafel, die niemand anders, als unser Genie kann gedeckt haben? Ist's denn nicht lauter Luft-lauter Schaumgericht, was Sie da haben? Ist's denn nicht lauter Zauber- und Gaukelwerk, wenn da ein Embryo, mit seinen freylich schon vorhandnen, aber noch unentwickelten Sinnen, die ganze Geschichte des Lebens ausspäht? oder wenn ein stolzer Geweihter, dem deutliches Wissen ein Abscheu ist, mit keckem Fuß des Genies eine Hieroglyphe zerstampft, daß der süße Kern aller Erkenntniß hervorspringt? oder wenn gar ein dritter, der mir den Schöpfer spielt —

Aber Blount saß stöckisch im Winkel, als ob kein Mowbray mehr bey ihm wäre, und las Betrachtungen über den dritten Himmel. Es war die Stelle von der Wollust der Seligen, wenn sie, hoch vom Sirius herab, die Organisation einer irdischen Milbe betrachten.

Gut, gut! sagte Mowbray: Sie wollen, seh' ich, allein seyn, und ich will Sie denn lassen. Es

schmeckt Ihnen, wie ich merke, vortrefflich; aber! — Er sah ihn nachdenklich an, und erhob einen warnenden Finger. — — Nehmen Sie sich vor dem Hunger in Acht! Nehmen Sie sich vor der Auszehrung in Acht! Der Unglaube, ist die Auszehrung der Seele; und der Wind, den Sie da in sich schlucken, nimmt in der Stunde der Verdauung auch das Vorhandene mit sich. Gewiß wären Sie nicht der erste, der aus einem begeisterten Schwärmer ein entschloßner Freygeist geworden.

Acht und zwanzigstes Stück.

Uiber den Tod.

Zwey Unterredungen.

Nicht weit von Besançon lebte auf einem kleinen Landgute ein alter wackerer Brigadier, das wahre Muster eines liebenswürdigen Greises. Sein Nahme war Merville, und er hatte schon über siebzig Jahre. Da er in seiner Jugend unter den Armeen Ludewigs des Vierzehnten diente, träumte er auch den Traum des französischen Adels, daß für die Ehre des Königs und für die Wohlfahrt des Vaterlands sterben, Eins sey; aber kaum war er durch seinen Heldenmuth bis zum Range eines Brigadiers gestiegen, als er plötzlich zu seinem Schrecken inne ward, daß er nichts als ein Werkzeug zur Unterdrückung der Nation wäre. Von diesem Augenblick an, suchte er unter dem Vorwande der Untüchtigkeit seinen Abschied, schlug das Gnadengehalt aus, das ihm der König zur Vergeltung seiner Tapferkeit anboth, und schämte sich seiner Wunden, wie man sich der Thorheiten seiner Jugend schämt. Er baute nun selbst das kleine Erbgut seiner Familie, und widmete alle die Stunden, die ihm die Sorge für sein Haus-

wesen frey ließ, der Philosophie und den Musen. Da ihm sein Vermögen keinen großen Aufwand erlaubte, so hielt er nur wenig Umgang; er hatte nie über zwey bis drey, aber auserlesene, Freunde. Unter diesen war in seinen letzten Jahren ein Mitglied des Parlaments von Besancon, Nahmens Chevreau, ein Mann, den er vorzüglich liebte, und der er vorzüglich werth war.

Chevreau war einer der Menschen, die von der Natur die beneidenswürdigste Anlage zu allem erhalten haben, was edel und gut ist. Er hatte nichts von dem Flatterhaften, das man den Jünglingen seiner Nation zum Vorwurf macht; er war mehr feurig als hitzig, mehr nachsinnend als fröhlich, mehr gut als weich; er nahm nicht leicht Eindrücke an, aber die er einmahl annahm, gingen tief und hafteten lange. Er war immer das, was er war, von seiner ganzen Seele. Und da ihm das größte Glück wiederfahren war, wofür ein Mensch der Vorsehung nur danken kann, von edlen Aeltern erzeugt zu seyn und eine edle Erziehung zu finden: so war er mit diesen Eigenschaften seines Charakters ein Mann von unerschütterter Rechtschaffenheit, ein unbeweglichstandhafter Patriot, und der ganzen innigsten Freundschaft eines Merville würdig geworden.

Er hatte nur einmahl geliebt, aber wie es von seinem Geschmack zu erwarten war, das schönste und geistreichste Frauenzimmer von Besancon. Sie hieß Therese, und war die Tochter des Präsidenten von eben dem Gerichtstuhle, wobey nach-

her Chevreau Beysitzer ward. Die Hindernisse, die sich seiner Verbindung mit ihr ganze Jahre hindurch entgegensetzten, schienen unüberwindlich; aber was in schlaffern Seelen die Liebe unterdrückt haben würde, gründete sie in der seinigen desto fester. Therese selbst war seit dem ersten Augenblick ihrer nähern Bekanntschaft für ihn entschieden; nur war sie zum Unglücke reich, und ihre Aeltern hofften, eine Million Livres mit einer andern, oder wenn das nicht wäre, mit dem höchsten Range im Königreiche zu verbinden. Sie stand wegen ihrer Liebe zu Chevreau unsägliche Bedrückungen aus; aber sie erklärte sich standhaft, daß keine Uiberredung und keine Gewalt in der Welt sie bewegen sollte, anders als zwischen Chevreau und einem Kloster zu wählen. Da ihre Aeltern durch diese feste Beharrlichkeit gezwungen waren, mehrere der vornehmsten Bewerber zurückzuweisen, und da noch überdieß das Beyspiel einer entfernten Verwandtinn dazu kam, die kaum einige Monathe Marquisinn war, als sie schon ihr Vermögen auf den Toiletten der Mätressen und vor den Busen der Operistinnen schimmern sah; so bewegte dieses die Aeltern der Therese, daß sie endlich dem Chevreau den Zutritt verstatteten und ihre Einwilligung zu der Heirath gaben. Beyde Liebende, die sich die Güte ihrer Seelen durch ihre Standhaftigkeit in der Prüfung so sehr bewiesen hatten, empfanden nun in dem Entzücken ihrer Umarmungen, was Unglück werth ist.

Therese ward schwanger, und Chevreau's Einbildungskraft hatte sich nun schon mehrere Monathe

mit nichts als dem süßen Gedanken beschäftigt, wie unendlich sein Glück durch den Besitz eines Kindes würde vermehrt werden, als endlich der so ängstlich und doch so ungeduldig erwartete Augenblick erschien, wo Therese entbunden ward. Seine Freude war unbeschreiblich; aber es war die ernste wehmüthige Freude des gefühlvollsten Menschen, der mit seinem Glücke zugleich die ganze Größe seiner Pflichten empfand, und in seinem Innersten schwur, daß sie ihm heilig seyn sollten. Theresens Entbindung war glücklich gewesen; aber nachherige Zufälle, die sich von Tage zu Tage verschlimmerten, machten bald für ihr Leben fürchten. Chevreau kam in aller der Zeit, die ihm nur immer seine nothwendigsten Geschäfte übrig ließen, keinen Augenblick von ihrem Lager, und war Zeuge aller der unaussprechlichen Leiden, womit ihr so junges Leben dem Tode entgegenkämpfte. Endlich erlag die Natur; sie erzwang noch auf ihren bleichen Wangen ein trauriges Lächeln, führte mit ihren zitternden schon ersterbenden Händen Chevreau's Hand an ihr Herz, und stammelte mit ihrem letzten Odem die Worte: Vergiß unsrer Liebe nicht, Chevreau!

Wenn je das Wort eines Sterbenden ein treues Gedächtniß fand, so war es dieses Wort der Therese. — Chevreau besorgte alles, was zu ihrem Begräbniß gehörte, mit der ruhigsten Gleichmüthigkeit; er betrachtete Stundenlang ihren Leichnam, ohne daß ihm nur eine Thräne entfiel: und dann ging er allein und machte sich Vorwürfe,

daß er so fühllos wäre. Erst den Tag nach der Versenkung ihres Leichnams, da er an einem Orte wo er sich nichts vermuthend war, eine Perlenschnur fand, die er einst Theresen zu ihrem Geburtstage schenkte, erwachte gleichsam sein Herz aus dem bisherigen Todesschlaf aller Empfindungen; er fiel hin, und vergoß einem Strom von Thränen. Der Anblick des Kindes, das die unschuldige Ursache ihres Todes war, riß ihm seine Wunde täglich von neuem auf, und war doch das einzige Labsal für seinen Schmerz. Es trug schon die sanften und liebenswürdigen Züge Theresens, die sich auf seinem zarten Gesichte immer mehr zu entwickeln schienen. Chevreau betrachtete es nie ohne die tiefste Rührung, worin sich der herbste Schmerz mit der süßesten Wollust vereinigte; er liebte es mit einer doppelten Liebe.

In einigen Jahren, war der kleine Charlot (denn so hieß der Knabe) das angenehmste Kind von der Welt, und der Neid aller Mütter von Besancon. Die Schönheit seiner kindlichen Bildung ward noch unendlich durch die offne Fröhlichkeit vermehrt, die aus allen seinen Gesichtszügen hervorsah. Chevreau wandte an seine Bildung allen möglichen Fleiß, und genoß der Wollust, die gewöhnlichen vornehmen Vätern so fremd ist, daß er selbst den Fortgang seines Kindes von einer Stufe der Vollkommenheit zur andern bemerkte. Eben fing jetzt Charlot an, die kleinen Ideen und Begierden seiner unschuldigen Seele etwas freyer zu entwickeln, und zeigte schon die schönste Morgenrö-

the eines künftigen heitern Verstandes und edelmüthigen Herzens; als er von den Blattern, diesen großen Verwüstern des menschlichen Geschlechts, befallen ward, nnd nach unaussprechlich viel Angst und Schmerzen dahin starb. Chevreau war von der ganzen Krankheit und dem Tode des kleinen Unschuldigen, der ihn so oft mit ausgestreckten Händen um Hülfe anflehte, die er nicht geben konnte, eben Zeuge, wie er's von der Krankheit und dem Tode Theresens gewesen war.

Dieser zweyte Streich war für Chevreau schrecklicher, als der erste, dessen ganzen Schmerz er wieder erneuerte. Da er nun die beyden Wesen verloren hatte, die seinem Herzen das Theuerste waren, so war ihm fernerhin nichts mehr theuer; auch seine Freunde nicht, auch er selbst nicht. Denn der Mensch, der einmahl unglücklich genug ist, daß er nichts mehr außer sich liebt, der kann auch sich selbst nicht mehr lieben. Alle das Feuer seines Charakters, das sich sonst gegen Theresen und Charlot, diese vornehmsten Gegenstände seiner Liebe, gewandt hatte, trat nun in sein Innerstes zurück, und brütete über jenen finstern Betrachtungen, womit sich der Mensch an der Vorsehung gleichsam zu rächen sucht, wenn er sich Unrecht gethan glaubt. Bey seinem festen Trübsinne, hatte er Einbildungskraft und Scharfsinn genug, um bald die Welt um sich her zu einem Schauplatze des Elendes auszubilden; und so lebte er nun in Gottes Schöpfung mit eben dem Herzen, womit ein freydenkender Menschenfreund in den Staaten eines Despoten lebt.

Die einzige Stimme, die noch einigermaßen an sein Herz drang, war Mervillens Stimme. Der ehrwürdige Greis erkannte sehr bald aus Chevreau's Reden seinen ganzen Zustand; aber es schonte seiner, und brachte mit Fleiß die Rede nie auf den Verlust, den sein Freund erlitten hatte. Er that nichts, als daß er bald diesen, bald jenen Versuch machte, seine erstorbne Empfindlichkeit für irgend einen andern Gegenstand zu reizen, und wie von ungefähr Ideen hinzustreuen, die eine heilsame Revolution bey ihm bewirken könnten. Endlich, da Chevreau immer finstrer und immer trüber ward, hielt Merville seine Schonung für Grausamkeit; er beschloß, die Wunden seines Freundes zu reinigen und zu heilen, bevor sich das Gift ihres Eiters in die innersten Gefäße des Lebens schliche und seiner Ruhe den Tod brächte. Die Gelegenheit both sich dar, als einst Chevreau, mehr aus Höflichkeit, um seine öftern Besuche zu erwiedern, als aus Antrieb des Herzens, auf seinem Landgute einsprach.

Es ist etwas in Ihrer Seele nicht recht, sagte der Greis, indem er beyde Hände voll der zärtlichsten Freundlichkeit auf seine Schultern legte; und Sie thun übel, Chevreau, daß Sie sich so ganz in sich Selbst verschliessen. Oeffnen Sie Ihr Herz einem Freunde; und wenn ich's durch die aufrichtigste Liebe gegen Sie werth bin, öffnen Sie's mir! — Sie nannten mich so oft Ihren Vater; und ich habe ja auch in der Welt gelebt, und bin unglücklich gewesen.

Sind Sie? antwortete Chevreau, mit dem

Ton eines Menschen, dem sein eignes Unglück zu schwer fällt, als daß es ihm für fremdes Gefühl liesse.

Ich habe meine Gattinn und meine Kinder sterben sehen; und was nur je ein menschliches Herz empfand, das hat auch meines empfunden. Ich weiß, was das heißt, mit einem einzigen Streiche alle seine innigsten Bande zerrissen, alle die liebsten Hoffnungen seiner Seele vernichtet zu sehen. Und dennoch, Chevreau — dennoch war eine andere Zeit meines Lebens noch schrecklicher, wo Freunde an mir Verräther wurden, die mein ganzes Vertrauen hatten. Ich verzweifelte an der menschlichen Natur, an der Tugend. Ich glaubte, unter den Wesen die mir ähnlich sahen, wie unter Rasenden oder Verbrechern zu leben; und nur ein Mann wie Sie, kann mich fassen, wenn ich ihm sage, daß ich elend war. — O mein Freund! Wenn Sie diesen schrecklichen Zustand, wie ich, aus Empfindung kennten! —

Und wie, wenn ich einen noch schrecklichern kennte? — Der menschlichen Gesellschaft entflieht man; denn es gibt ja Einöden und Wüsten: aber Merville — — Er schwieg, und sah mit einem Seufzer gen Himmel.

Aber, Chevreau? —

Warum soll ich das sagen, was schon Elend genug ist zu denken? Er schwieg noch einmahl, und setzte dann mit einer Erschütterung der Seele hinzu, die sich seinem ganzen Körper mittheilte: Wie entflieht man vor Gott? In eben dem Augenblick

stand er auf, und nahm den Weg nach dem Garten, um sich von einer Unterredung, die ihm zu peinlich ward, loszureissen. Der Greis folgte ihm auf dem Fusse.

Sie sind in meinen Händen, und Sie sollen mir nicht entrinnen, Chevreau. — Kommen Sie und öffnen Sie mir ganz Ihre Seele! Reden Sie mit mir, wie Sie mit Ihren eigenen Gedanken reden! — Sie sind unzufrieden mit Gott?

Entsetzlich, wenn ich es wäre Merville!

Und noch entsetzlicher, wenn Sie Recht hätten! — Aber nein, Chevreau! — indem er einen festen und zuversichtlichen Ton nahm — Sie sind's nicht; denn Sie können's nicht seyn. Unzufrieden mit Gott; hiesse unzufrieden mit allem seyn, was vollkommen und gut ist: und wie kann das eine denkende Seele? — Verstehn Sie sich selbst, liebster Freund: Sie sind nur unzufrieden mit Ihrer Vorstellung von Gott. Und nun sehen Sie, wie viel Sie durch diese einzige Berichtigung schon gewinnen! Läge die Ursache in Gott, in diesem unendlich über Sie erhabnen, allmächtigen Wesen: wie wollten Sie helfen, Chevreau? wie die Einrichtung der Welt ändern, oder die Gewalt des Stromes hemmen, der Sie unwiderstehlich mit fortreißt? — Liegt aber die Ursache bloß in Ihrer Vorstellung von Gott: nun wohlan! da ist Hülfe. — Lassen Sie uns die irrige Vorstellung ändern, und statt des falschen Gesichtspunctes den wahren suchen!

Sie waren in die Mitte des Gartens gekom-

men, wo die Anhöhe, auf der das Haus des Merville lag, einen jähen Abschuß in's Thal machte. Hier zog der Greis seinen Freund, unter dem Schatten breiter Kastanienbäume, auf eine Rasenbank nieder, hielt die Hand gegen die entzückendschöne Gegend ausgestreckt, die, so weit nur das Auge trug, mit Heerden und Aernten und Weinbeerhügeln bedeckt war, und sagte dann mit dem zuversichtlichen Tone der Uiberzeugung: Klagen Sie die Vorsehung an, und ich will sie rechtfertigen!

Wie, Merville? Soll sich der Wurm gegen den Unendlichen, das Geschöpf eines Tages gegen den ewigen Schöpfer empören? — O lassen Sie mich anbethen und schweigen! Gott ist da, wo ich rede.

Er ist auch da, wo Sie denken, Chevreau.

Und wenn ich nun rede? — Können Sie alle die Zweifel lösen, alle die Unruhen, die Einwürfe heben — —

Alle, mein Freund? — Ich steh' am Rande des Grabes, und die Stunden die mir noch übrig sind, mögten nicht zureichen. Wann ist der Witz des Menschen erfinderischer, oder wann ist seine Zunge beredter gewesen, als wenn es darauf ankam, seinen Gott zu richten? — Aber wenn irgend ein vorzüglicher Kummer, irgend ein einzelner Zweifel Sie ängstigt — —

Nun dann, Merville! Sie öffnen, auch wider Willen, mein Herz; ich will reden. — Glauben Sie mir! Nicht der Tod der Meinigen ist das,

was mich noch unglücklich macht: sie sind dahin, und ich habe meinen Schmerz überwunden. — Aber ausgegangen bin ich von dem Gedanken ihres Todes, und habe einen Blick auf die Menschheit, einen Blick auf die Natur geworfen. — — O liebster Freund! Um ruhig zu seyn, muß der Mensch nicht denken; er muß nur träumen. Es ist nirgend Ruhe für ihn, als in der Vergessenheit seines Elends. — — Ich gehe jedem Leben nach, jeder Kraft, die sich in der Natur regt: und sie hört auf in Zerstörung; ich merke auf jeden Jubel, jedes Gelächter der Freude: und es wird zur Stimme der Wehklage; ich sehe auf jedes Lächeln, jede Miene der Wollust: und indem ich sehe, wird sie Zuckung der Todesangst. — Alles, alles in der Natur ist nur angelegt auf Verderben, Zerstörung, Vernichtung. Der Engel der Schöpfung geht nur voran, und erweckt Leben, damit der Engel des Todes, der hinter ihm drein geht, zu würgen finde. Hoffnungen von Glückseligkeit, die stets tief in der Zukunft ist, machen uns das Leben nur schätzbar, damit der Schauder vor der Vernichtung uns desto schrecklicher fasse. — Und wenn ich nun den ganzen nahmenlosen Jammer betrachte, das bange Händeringen aller Sterbenden, Verlassenen, Verwaisten; wenn ich zu jeder Spanne Land sage, auf die mein Fuß tritt: du bist Grabstätte von Tausenden, die sich krümmten, zu leben rangen, und starben! zu jedem Staube sage, der vor mir auffliegt: du warst Nerve eines empfindenden Wesens, und erzittertest vor dem Tode! wenn ich der

Natur lebe, wie in einem weiten allgemeinen Behältniß von Leichnamen und Todtengebeinen; wie können Sie wollen, daß ich noch Freude habe? noch lächle? — Ich habe an meinen edelsten Begriffen gelitten; ich vermisse in mir den allbelebenden Genanken einer unendlichen Güte, und nichts ist mir übrig geblieben als die schreckende Idee einer Allmacht. — Sie streckten Ihre Hand, Merville, gegen diese blühenden Thäler aus, als ob ihr Anblick schon Widerlegung wäre; aber auch diese Schönheit, dieß Leben, das sich hier regt: — aus Verwesung ist es herorgegangen, und in Verwesung wird es zurücksinken. — Für mich ist nun keine Freude, kein Reiz mehr in der Natur.

Wie unglücklich sind Sie! — Aber warum war denn vormahls diese Natur, die Ihnen jetzt so öde scheint, der Gegenstand Ihres Entzückens? — Erinnern Sie sich, wie Sie einst hier an der Seite Ihrer Therese saßen? Wie Sie da nichts als Leben, nichts als Wonne und Herrlichkeit vor sich sahen? wie da alle Bilder des Todes, alle Gedanken von Elend, aus Ihrer Seele verbannt waren?

Ich erinnere mich's, Merville. Es waren die Tage meiner Glückseligkeit, diese so schnell vorübergeilten Tage. — Eine Phantasie, zu lauter Freude gestimmt; — o, wie leicht kann sich die aus einer Wüste ein Elysium schaffen!

Kann das wirklich die Phantasie? — Nun, dann kann sie mehr, diese Zauberinn; dann kann sie mit eben der Wunderkraft auch aus einem Ely-

sium eine Wüste schaffen. — Wollen Sie ihrer Eingebung trauen? Wollen Sie einer Führerinn folgen, die immer in der Richtung fortgeht, welche ihr der Anstoß unsrer Empfindungen gab, und sich dann, mit ihrem einseitigen Fluge, so weit von der Wahrheit verirrt? — Mäßigen Sie durch Vernunft diese Ausschweifungen! Werfen Sie, nach jenen parteyischen, noch einen dritten unparteyischen Blick auf die Schöpfung: und Ihr Herz wird wieder zur Ruhe kommen; Ihr finstrer Kummer wird sanfte Schwermuth; Ihr Widerstreben gegen ein feindseliges Schicksal, ruhige Ergebung in den Willen des Allgütigen werden. — Sollt' ich leugnen, daß Elend in der Natur ist? Sollt' ich leugnen, daß der Gedanke des Todes fürchterlich sey? Ich würde meinem innersten Gefühl widersprechen. Ich fühle das Loos meiner Endlichkeit, wie ein andrer, und der Schauder des Todes verschont mich nicht, so wenig als der Engel des Todes. Oft vielleicht ergreift er den schwachen furchtsamen Greis noch gewaltiger als den Jüngling. — Aber wollten nun auch Sie leugnen, daß das Leben Freuden hat? überschwängliche Freuden? Sie, der Sie ihrer Selbst aus der wohlthätigen Hand des Schöpfers erhielten: wollten Sie undankbar seyn, und es leugnen?

Nein, Merville! Nein, ich will es nicht leugnen. —

Und es hat also seine Freuden?

Seine kurzen, seine geträumten Freuden.

Wie ungerecht, Chevreau! Sind sie kürzer, sind sie geträumter, als unser Elend? — War die Thräne der Wollust, die hier in Ihren Augen schimmerte, als Sie sich an Theresens Seite und glücklich sahen; war sie weniger wirklich, als diese Thräne der Wehmuth, die jetzt in eben diesen Augen zittert? Oder wird nicht bald auch diese Thräne versiegen? — Das Daseyn hat seine Freuden, seine wirklichen, mannigfaltigen Freuden; und worauf wird es nun ankommen, als auf die Frage: ob die Freude, des Elends; ob das Leben, des Todes werth sey? — Wenn Sie das jetzt nicht finden, mein Freund —

Wie kann ich es finden? — Das Elend des Menschen liegt vor mir da, in seiner ganzen unendlichen Größe, in seiner ganzen nahmenlosen Mannigfaltigkeit: aber Gott! wie wenig hat er der Freuden! — Und die er noch hat, wie geringe sind sie! wie unvollkommen!

So denkt der Mensch in der Stunde des Unmuths, des Kummers! — Ich könnte sagen, daß vielleicht das Leben von Tausenden unendlich glücklicher ist, als das Ihrige; aber nein! ich bleibe bey Ihrem eignem Leben. — Sie glauben also, Sie hatten der Freuden so wenig?

Wie darf ich glauben, wovon ich gewiß bin?

Sie betriegen Sich, Chevreau.

Das heißt, meine Empfindung betrügt mich — Und welcher andere Richter, wenn es auf Glück oder Unglück, auf Schmerz oder Vergnügen an-

kommt, soll denn giltig seyn, als unsre Empfindung?

Aber eben diese Empfindung — —

Ist in dem Innersten meines Herzens, und kein Vernunftschluß wird sie mir da herausreißen.

Auch denk' ich auf keine Vernunftschlüsse. — Ohne Zweifel ist jede Empfindung die giltigste Richterinn ihrer selbst; aber nicht soll sie über das Vergangene, nicht über das Zukünftige richten. — — Liebster Chevreau! Die jetzige Wolke, die über Ihrem Haupte hängt, wirft nach allen Seiten hin einen grauenvollen Schatten über Ihr Leben; einen Schatten, der Alles entstellt, Alles verfinstert. — Wenn Sie in die Vergangenheit blicken, so ist nichts, das so leicht im Gedächtniß hervorsprånge, nichts, das so voll, so ganz, so lebendig vor Ihnen da stünde, als die Bilder Ihrer unglücklichen Stunden; und die Zukunft — was ist die Zukunft für Sie? Der gegenwärtige Punkt, zu einem Leben erweitert. — Sie geben Ihrem Schmerz Unvergänglichkeit, und glauben, weil Ihr Verlust ewig dauren wird, so müsse auch diese seine Folge gleich ewig dauren. — Bey einer so unglücklichen Fassung, da alles Uibel, das Sie betroffen, so gedrängt, so schwarz, so fürchterlich vor Ihnen steht, da die Bilder der genossenen Freuden so sparsam und trübe hervorschimmern, wie einzelne Sterne an einem umwölkten Himmel: wie können Sie sich da auf den Ausspruch Ihrer Empfindung verlassen? wie entscheiden, ob die Freuden das Elend ersetzen? das Leben des Todes werth

sey? — O Chevreau! Wenn ich nur nicht fürchten müßte, Sie zu tief zu verwunden — —

Mich zu tief zu verwunden?

Nun so hören Sie denn! Ich wünschte, ich könnte mit der Stimme der Allmacht zu Ihnen sagen: „Chevreau, mich gereut meines Rathschlusses. Ich will dein Leben machen, wie das Leben von Tausenden ist. Sieh hier deine Gattinn wieder, deine Therese! Sieh auf ihren Armen den Liebling wieder, dessen Leben ihr Tod war!" — Und wenn Sie dann, außer sich vor Entzücken, an ihren Busen sänken; wenn Sie mit dem ganzen Wonnegefühl eines Vaters den Engel in Menschengestalt an Ihre Lippen hüben: dann wollt' ich nach den ersten Stürmen der Freude ein ruhigers Lächeln erwarten, wollte Sie bey der Hand fassen und wollte sagen: „Chevreau, wessen ist mehr in der Natur? der Freude oder des Elends?" Und wie bald würde sich Ihre ganze Vergangenheit zu lauter Wonne erheitern! In wie leichten, kaum sichtbaren Nebel würden diese Wolken zerfließen, die jetzt mit einer so schrecklichen Nacht Ihr Leben decken! — Aber wäre denn dadurch dieß Leben, oder wäre bloß die Ansicht, die Vorstellung davon, verändert? Bliebe nicht Ihre Vergangenheit, wie sie war? und könnten Sie oder irgend ein Sterblicher voraus wissen, wie Ihre Zukunft seyn würde? — „Chevreau, wollt' ich noch einmahl sagen: ist diese Empfindung der Wollust werth, daß man auch Elend ertrage?" Und wie leicht, wie geringe würde dieß Elend werden! Wie schnell würde die

Waagschale, die es jetzt mit so überwiegender Last zu Boden drückt, in die Höhe steigen! — — Ich betrübe Sie, Freund; verzeihen Sie mir! Aber da ich nun jenes nicht sagen kann, mit der Stimme der Allmacht; versuchen Sie, wie viel Gewalt Ihre Vernunft hat! Stehen Sie bey dem gegenwärtigen Augenblick stille, und theilen Ihr Leben! Ihre Zukunft wird so nicht seyn, wie Ihr jetziger Schmerz sie darstellt: aber auch jede Freude, jede Seligkeit, die ich hineindichtete, würde Sie kränken, würde Ihnen Beleidigung Ihrer Liebe, der ehlichen und der väterlichen, dünken. Sehen Sie also bloß in's Vergangene! Bestreben Sie sich nach Unparteylichkeit in der Schätzung! Untersuchen Sie, wessen da mehr war, des Vergnügens oder des Kummers? —

Welch ein Gespräch, worein Sie mich zogen! — O Merville! Wie sehr ist immer das was ich antworten soll, meiner ganzen Seele zuwider! Ich verabscheue den Undank; und soll ich nun selbst ein Undankbarer werden? nur einer scheinen? — — Nein, mein Freund? Nein, ich will sagen, daß ich der Freuden viel hatte.

Nur sagen, wenn Sie's nicht denken? —

Ich will's sagen, weil ich's auch denke. — Und gewiß! Der Gott, der mir diesen Odem gab, er gab mir auch der Freuden nicht wenig. — Sie sehen, wie gern ich's bekenne.

Sie müssen es auch bekennen. Denn, hatten Sie keine Freuden; woher der Kummer über ihren Verlust? Oder waren dieser Freuden so wenig;

woher das Uibermaaß Ihres Kummers? — Wenn Sie nun aber jene Schätzung Ihres Lebens vornehmen, mein Freund; nach welchen Begriffen wollen Sie schätzen? Bloß nach Glück und nach Unglück? nach Lachen und Thränen? nach erfüllten und vereitelten Hoffnungen? nach Träumen und Wirklichkeiten? —

Wie anders, wenn ich sie vornehme? —

Sagen Sie lieber: wie falscher? — Eben das ist der Fehler, der uns so ungerecht gegen den Himmel macht: daß wir immer mit unsern Begriffen Grenzen ziehen, die nicht in der Natur sind, immer trennen und sondern, wo in der Wirklichkeit sich Alles vermischt, Alles vereinigt. — Schmerz ist oft mehr Wollust als Schmerz; Schrecken hat seine süßen Schauder; Unglück wird angenehm in der Erinnerung; Gefühl der Schwäche treibt den Freund in die Arme des Freundes; Traurigkeit erweicht zu jeder feinern Empfindung das Herz; Noth gibt Gefühl unsrer Kraft, unsers Werthes; Träume von Glückseligkeiten sind wahr in der Empfindung. — So, Chevreau; so das Leben berechnet — Aber wie kann ich das jetzt, bey einer Fassung wie die Ihrige, fordern? — Hören Sie also mich, der ich unglücklich war! mich, der ich Alles verlor was auch Sie verloren, und ein Herz hatte das fühlen konnte! Der Tumult der Leidenschaften schweigt jetzt in meiner Brust; nichts kann mich mehr parteyisch gegen den Himmel machen, nicht übermäßige Freude, nicht übermäßiger Kummer; der Zustand meiner Seele ist Ruhe. —

Mit dieser Ruhe, seh' ich zurück in mein Leben, und was ich da finde, macht mich zufrieden mit Gott. Der heitern Stunden waren mehr, als der trüben; des Guten unzählig mehr, als des Bösen. — In eben dem Lichte erscheint mir das Leben von Tausenden, insoweit ich es schätzen kann; in eben dem Lichte das Leben des Thiers und des Wurms, weil sie eben der Gott schuf, der auch mich in's Daseyn rief; und nun, Chevreau! wie soll ich Ihnen für die Vermehrung danken, die Sie meiner Glückseligkeit gaben? für den herrlichen Glanz, den Sie rund um mich her auf die Welt ergossen? — Jede Spanne Land also, auf die ich trete, ist Grabstätte von Tausenden? Willkommener Gedanke! Diese Tausende waren da, genossen des Lebens, fühlten sich glücklich. Jeder Staub, der vor mir auffliegt, war empfindende Nerve? Süße Idee, und wenn du ein Traum wärst! Diese Nerve ward zum Vergnügen gespannt. Sie hat öfter der Wollust, als dem Schmerze gezittert. — — Ich sehe nun nichts mehr zu zweifeln, nichts mehr zu fragen, als dieses Einzige: warum währt diese Freude nicht ewig? warum muß Tod in der Natur seyn?

Ich weiß, was Sie antworten werden. — Wenn Leben seyn muß, werden Sie sagen — —

Nun ja! dann muß nothwendig auch Tod seyn. Tod ist die Bedingung des Lebens; gegründet mit allen seinen Schrecknissen, mit allem ihm vorangehenden Elende, in eben der Natur, worin auch unsre Freuden sich gründen. — Aber ob Le-

ben seyn müsse? Das, Chevreau; das können Sie nun nicht mehr fragen.

Auch nicht fragen, warum dieses Leben seyn müsse, kein andres? warum eben diese Natur seyn müsse, die uns zu Theil geworden? diese zerstörbare, hinfällige, so unendlichem Jammer ausgesetzte Natur?

Was soll ich antworten, wenn Sie das fragen? — Soll ich Sie auf das ganze System der Schöpfung verweisen? auf den unzertrennlichen Zusammenhang aller Glieder dieser Kette, wo keins ohne das andre seyn kann? — Nein, Chevreau! diese Betrachtungen führen zu weit und in zu heiliges Dunkel. Lassen Sie mich Ihrer Frage eine andre entgegensetzen: Sie wünschen doch Freuden? Sie begehren doch Glückseligkeiten?

Wie jeder, der denkt und empfindet.

Und was für Glückseligkeiten? die Sie kennen, oder die Sie nicht kennen? von denen Sie einen Begriff haben, oder von denen Sie keinen haben?

Ohne Zweifel die, von denen ich einen Begriff habe.

Nun so sehen Sie denn! sehen Sie, in welche Widersprüche Sie sich verwickeln! in welche Widersprüche sich jeder verwickelt, der anfängt mit Gott zu rechten! — Unsre Freuden wollen wir haben, gerade diese unsre eignen Freuden, gebunden an diese unsre eigne Natur, uns werth geworden durch diese unsre eigne Empfindung; aber diese unsre Natur nicht, mit der sie doch noth-

wendig verknüpft sind. — Sollten wir nicht erröthen, Chevreau, wenn wir die Thorheit der Anklagen erwägen, womit wir die ewige Weisheit vor unsern Richterstuhl ziehen? — Kein Wort mehr von diesem Einwurfe! Er ist zu ungründlich, zu nichtig. — Das Leben hat also seine Freuden, seine großen überschwänglichen Freuden: wir Undankbaren vergessen den größten Theil derselben bey der Berechnung; eben die Natur, die uns diese gewährt, bringt den Tod unzertrennlich mit sich: es wäre Unsinn, mit der Vorsehung zu hadern, daß sie uns diese Natur gab und keine andere, daß sie den Menschen zum Menschen schuf, nicht zum unsterblichen Engel; die Bitterkeiten des Todes — o wie konnt' ich bis jetzt diesen größten Gedanken vergessen! — sie werden uns durch Aussichten auf ein besseres Leben versüßt, durch Hoffnungen einer Ewigkeit, wovon uns alles versichert, die Erkenntniß unser selbst, die Erkenntniß der Welt und des Schöpfers. Und wenn nun das alles so ist, wie es ist; wie kann der Mensch noch den Himmel anklagen, und in dem Plan seines Lebens nur Spuren einer feindseligen Macht, nicht einer allwaltenden Güte finden? — Doch immer, Chevreau; immer erscheint uns noch der Tod als ein bloßes Uibel, obgleich als ein nothwendiges Uibel. Sollt' er nicht mehr seyn, als das? Sollt' er nicht auch Vater des Guten seyn? Urheber von Glückseligkeiten, die ohne ihn nicht Statt finden würden?

Urheber von Glückseligkeiten? der Tod? —

Wie es alle Uibel in der Natur sind. — Sie sehen dort über den Hügeln zur Rechten fürchterliche Gewitterwolken. In dem Schooß dieser Wolken schläft Zerstörung bey Fruchtbarkeit, Heil bey Verderben. Und wenn wir Acht gäben, Chevreau; — sollte sich nicht eben das auch bey diesem schrecklichsten Uibel, dem Tode, finden? — Doch der trübere Himmel, und dieser jähe Sturm der den Staub durch's Thal treibt: sie verkündigen uns die Herannäherung des Gewitters. Lassen Sie uns den Schutz unsrer Wohnung suchen! Lassen Sie uns dort unter dem Brüllen des Donners und unter fürchterlich herabströmenden Regengüssen unsre Betrachtangen über den Tod, unsere Betrachtungen über den Gott vollenden, der in Stürmen und Ungewittern eben so anbethungswürdig ist, als in dem lieblichsten Wehen der Morgenluft, wenn die glühende Sonne über den frohen Hügeln heraufsteigt.

Der Greis und sein Freund hatten kaum ihre Wohnung erreicht, als sich der Himmel umzog, und Blitze auf Blitze fielen. Chevreau, voll der innigsten Theilnahme, welche die lachende Natur nicht hatte erwecken können, stand schweigend am Fenster, und sah in das öde nächtliche Dunkel und in den wüthenden Sturm hinaus, der die ältesten Stämme entwurzelte, und die Wipfel jüngerer Bäume bis zum Boden hinabbeugte. — Indeß ging Merville ruhig unter diesem Kampf der Elemente umher, und dachte den fernern Gründen nach, womit er die Vorsehung rechtfertigen wollte.

Die glückliche Therese! sagte er endlich. Wie viel großes und kleines Ungemach hat sie durch ihren Tod überwunden! Ungehört und ungefürchtet fahren jetzt diese Wolken über ihr Haupt hin. — Erinnern Sie sich, als sie hier zum ersten Mahl den Freund ihres Geliebten sah, wie

theuer sie diese Freude erkaufen mußte? wie unbeweglich das Gewitter zwischen den Bergen feststand, und wie viel schmetternder noch, als heute, die Schläge waren?

Ich erinnere mich's, Merville. Es war das Loos ihres Lebens, jede Freude erkaufen zu müssen. Sie hatte wohl auch Freude, als Charlot gebohren war. — Das Bild ihres Todes trat vor ihn, und seine Lippen bebten vor Wehmuth.

Um so gegönnter sey ihr die Ruhe! Sie war für diese Welt nicht allein gebohren. Und wer kann wissen, Chevreau, welche Erhöhung den Freuden der künftigen Welt die Leiden der jetzigen geben? — Noch seh' ich sie vor mir, die Holde, die Gute: wie bey jedem heftigern Schlage das Knie unter ihr sank, wie nach jedem stärkern Erguß des Feuers ihr schwimmendes frommes Auge gen Himmel blickte, gleichsam um seinen Zorn, den man die Kindheit in diesen Naturerscheinungen fürchten lehrt, zu besänftigen. Noch hör' ich sie, als endlich der Donner schwächer rollte, wie sie, nach tiefgehohltem Seufzer, die Einwohner des entferntesten Nordens beneidete, und aus vollem Herzen den Wunsch that, mit ihrem Geliebten an den Küsten Grönlands oder Lapplands zu leben. Sie glaubte diese Küsten von den Schrecknissen der Ungewitter freyer, als sie wirklich es sind. — Wissen Sie noch, wie Sie ihr diesen Wunsch beantworteten, Chevreau?

Mit einem Lächeln des Mitleids.

Und wie es Therese erwiederte?

Mit einem stummen vor sich Niedersehen, mit einer flüchtigen Schamröthe. — O, ihr Geist war eben so schnell und durchblickend, als ihre Empfindung zärtlich und fein war.

Das ist so gern bey einander. Aber lassen Sie uns doch näher erforschen, was damahls in der Seele Ihrer Geliebten vorgehen, was diese Verwirrung und diese Schamröthe verursachen mogte. Wir verweilen uns bey ihrem süßen Andenken um desto länger. „Therese! hör' ich sie innerlich mit sich selbst rechten: hast du bedacht, was du wünschetest? Hast du bedacht, wie viele Vortheile du aufopfern müßtest, um einem einzigen Ungemach zu entfliehen? — Setze dich in Gedanken an jene Küsten! — Wenn dort sich keine Donnerwolken versammeln, und keine Feuerströme vom Himmel stürzen: so erhebt auch kein schattichter Wald seine Wipfel; kein Schlag der Nachtigall wird in schauervollen Büschen gehört; keine Saaten wallen über das Feld hin, und keine Reben schmücken die Hügel; kein Jauchzen der Schnitter und kein Lied der Winzer ertönt; keine Blume haucht Wohlgerüche, und keine Frucht beut Erfrischung: todt, unfruchtbar, öde, in ewige Trauer gehüllt, erscheint ringsum die Natur. Und du, mit dieser Empfindlichkeit deiner Seele; du, so reizbar und so erkenntlich für jede Schönheit, jede Wohltbat der Schöpfung: du wolltest das Alles dahingeben, wolltest in jenen traurigsten aller Einöden schmachten, um nur nicht dann und wann vor einem zu lauten Schall, einem zu jähen Licht zu erschrecken? Du,

wolltest das noch unendlich Größre dahingeben, was du an deinem Geiste, deinem Herzen verlieren müßtest? — Betrachte jene Hütten voll Eckels! Lies in den groben leeren Gesichtszügen ihrer Bewohner das Seelen- uud Fühllose, das mit ihrem ungünstigen Himmel so natürlich verknüpft ist! — Uiberlege die ganze Unmöglichkeit, daß bey ihrer tiefen unabhelflichen Armuth sie je diese höhere Bildung erreichen, aus welcher deine liebsten, deine süßesten Freuden quillen! — Therese! und du wolltest auch diese verlieren? wolltest die holden Spiele der Phantasie, die schönen Zauberwerke der Künste, die unschätzbaren Kenntnisse, die deinen Verstand erheben, die wonnevollen Empfindungen, die dein Herz veredeln; wolltest sie alle, alle entbehren, um nur ja nicht auf Augenblicke betäubt oder geblendet zu werden? — Erröthe über das Unbesonnene deiner Wünsche! Fliehe dem ersten dem besten Schiffe zu, und kehre in dein verlassenes Paradies, in das Land der Ungewitter, aber auch des Segens, der Bildung, zurück!"

Merville! Sie spinnen sehr weit einen Gedanken aus, den Sie, wie ich, nur belächeln, nicht widerlegen sollten. Eine augenblickliche Angst stieß ihn hervor, und ein augenblickliches Nachdenken nahm ihn zurück.

Sollt' ich denn auch den Ihrigen nur belächeln? —

Den meinigen? — Welcher war der?

Daß kein Tod in der Natur seyn sollte. — Chevreau! Wie viel grausamer und zerstörender

war dieser Wunsch, als der Wunsch Ihrer Therese! —

Zerstörender? Und er traf die Zerstörung?

Eben weil er sie traf. Sie bannen mit ihm die Geschlechter aller Lebendigen, bannen vor allen das Geschlecht des Menschen, unter den traurigsten, kältesten, freudenlosesten Himmel.

Ich? —

Denn mit diesem verglichen, ist jenes wahrlich noch ein lachender, freundlicher Himmel, der sich über den eisbedeckten Küsten am Nordpol hinwölbt. —

Ich begreife Sie nicht. —

An jenen Küsten gedeiht doch noch Leben; aber in Ihrer neuen, schrecklichen Schöpfung — —

Schrecklich, Merville?

Nicht anders. — Jede Besserung an der Einrichtung dieser Welt wäre schrecklich, wenn sie nicht zum Glück Unmöglichkeit wäre. Aber was weiß von dieser Unmöglichkeit, die bloß durch Vernunft erkannt wird, die Phantasie? Immer nur mit den äußern Gestalten der Dinge spielend, und um den innern unauflöslichen Zusammenhang unbekümmert, macht diese Schwärmerinn Trennungen, wie sie Verbindungen macht; baut neue Welten auf ein Gerathewohl hin, das nie geräth: und stellt dann ihr nichtiges, haltungsloses Gebilde, als das bessere, vortreflichere Werk, neben einer unendlichweisen Schöpfung auf, in welcher Alles in Allem so tief gegründet, Alles so fest und unzertrennbar verwebt ist. — In den äußersten Norden trägt sie

die

die Vortheile gemäßigter Erdgürtel hinein, denkt etwas nur höhere Grade der Kälte, nur längere Dauer des Winters, aber nicht den Verlust aller Reize des Frühlings, aller Wohlthaten des Herbstes, nicht das Verschwinden alles des unsäglichen Guten, das aus der feinern höhern Bildung hervorkommt. So die Phantasie unsrer Therese; und die Ihrige, Chevreau? — Gewiß läßt auch sie die menschliche Natur unzertrümmert, läßt die theuersten, innigsten Bande der Gesellschaft unzerrissen, läßt die süßesten, seligsten Freuden des Daseyns unvermindert: da doch jene unmöglich sich knüpfen, diese unmöglich hervorblühen können, wenn ihre wesentlichste Bedingung entfernt, wenn aus der Natur der Tod verbannt ist, dieser erste, dieser größte Wohlthäter des Lebens.

Der Tod? —

Der uns Allen und der auch Ihnen, vor tausend andern, wohl that.

Auch mir? —

In Ihren redlichen Aeltern, in Ihrer zärtlichen Gattinn, in Ihrem liebenswürdigen Kinde.

Dann verachten Sie mich! Denn ich kalter, fühlloser Undankbarer — — Aber was will ich? Ich trage ja seine Wohlthaten in diesem Herzen.

Nein, Chevreau! Das Herz wird sie ewig verwerfen. Diese Wohlthaten können begriffen, aber können unmöglich empfunden werden.

Begriffen also! Und wie?

Ich schaffe mir eine Erde, auf der kein Tod ist, und setze auf diese Erde den Menschen. Den

Menschen, sag' ich? Hab' ich noch einen Menschen? Wer ist er und wie denk' ich mir ihn? Er ist nicht Kind, nicht Knabe, nicht Jüngling, nicht Mann, nicht Greis; nicht des einen und nicht des andern Geschlechts; nicht von diesem Körper. von diesen Seelenkräften, von diesen Willenstrieben; er ist — — ein Gebilde, das in der Luft flattert, eine wesenlose Gestalt, eine hirnleere Larve. — Doch sey es! Auch meine Phantasie weiß zu träumen. Auch sie weiß mit Schattenbildern, wie mit Wirklichkeiten, zu spielen; und so bleib' er denn, dieser Mensch! Aber ihm bloß das Daseyn zu geben, ist wenig, ist kaum das halbe Werk eines Schöpfers; ich muß diesem Daseyn auch Süßigkeiten, auch Freuden geben. Und welche also theil' ich ihm zu, damit er seinen Schöpfer nicht hasse, nicht freywillig — aber leider umsonst! — dem Tode rufe, ihn zu vernichten? — Die mich beglückt, mich an's Daseyn gekettet haben, sind für diesen Menschen undenkbar. — Ich sehe zurück in mein Leben. Welche Wonne fühlt' ich Knabe in der Anhänglichkeit an meinen redlichen Vater, an meine sorgsame Mutter! Bis wie tief in mein Daseyn hinein genoß ich Jahr vor Jahr der Zufriedenheit, eine liebende einzige Schwester an diese Brust zu drücken, besuchenden edlen Brüdern entgegenzueilen, in frohen Abendgesprächen meine Kindheit mit ihnen zurückzurufen! — Das Geschöpf meiner Einbildung — weh ihm! es steht allein in der Welt; es hört sich nie bey den theuren Nahmen des Sohnes, des Bruders rufen; es

ist losgerissen von der Natur in ihren ersten, in ihren heiligsten Banden. Und die Liebe — was für Bande kann ihm die Liebe knüpfen? — Ich, als Jüngling, als Gatte, als Vater, welche Seligkeiten fühlt' ich bey dem Lächeln meiner Geliebten, bey den Umarmungen meines Weibes, bey den Liebkosungen meiner Kinder! — Sie sind mir entrissen, und ich bejammerte sie: aber auch noch ihr Andenken ist Wollust; auch noch dieß Andenken ließe der Greis mit allen Schätzen der Erde sich nicht aus dem Herzen kaufen. — Der immer daurende, der unsterbliche Mensch; — er ist auch hier ein Verlaßner: ihm lächelt nie eine Geliebte; an seinen Hals hängt sich nie eine Gattinn; um seine Kniee spielen nie die muntern Söhne, die holden Töchter. Er ist ein mürrischer düstrer Einsiedler, ein rauher fühlloser Wilder. — Soll ich Beweis führen, Chevreau?

Ich sehe in Ihrem Gange Ihr Ziel. Sie fürchten Uiberfüllung der Erde.

Muß ich das nicht?

Sie helfen durch einmahlige Bevölkerung ohne Zeugung, durch stillstehendes Seyn ohne Zuwachs.

Kann ich denn anders? — Ich zerstöre damit die ganze Natur des Menschen und aller ihn umgebenden Dinge; aber wissen Sie bessere Hülfe? —

Ich? — Ich bin nicht Schöpfer, und kann Welten weder entwerfen, noch bauen.

So sind Sie Mensch, und können Mögliches vom Unmöglichen unterscheiden. — Antwort, nur auf die einzige Frage: Sollen in der Welt, die Sie wünschen, die Vortheile der jetzigen bleiben? Wollen Sie die theuren, seligen Bande erhalten wissen, wodurch Sie mit Ihren Aeltern, Ihrer Therese, Ihrem Charlot zusammenhingen? Oder denken Sie nicht, wie Therese dachte, die den Ungewittern entfliehen wollte, aber im Arm des Geliebten? Sollen jene Bande lieber nie seyn, nur damit sie nie können zerrissen werden?

O Merville!

Sobald sie sind, ist ihre Hinfälligkeit unerlaßlich. Sie hatten in dieser Hinfälligkeit ihren Ursprung.

Aber so frühe, so grausam, so schrecklich zerrissen zu werden!

Sie werden es spät, sanft, leicht, wo die Natur ungehindert fortwirkt. Ein hohes Alter und eine unmerkliche Auflösung liegen im Grundentwurf unsers Lebens; und wenn tausend und aber tausend Ursachen diesen Entwurf, vielleicht schon hoch hinauf in unsern Vätern, zerrütteten: so gehören zwar auch diese Ursachen zum Lauf der Natur, und können Anlaß zu neuen Klagen geben; aber man versuche es in Gedanken, sie wegzunehmen, und es werden gleich traurige Folgen entstehen, als durch Wegnahme des Todes selbst. Doch zurück, Chevreau, zu der ursprünglichen Klage, die nicht den frühzeitigen, nicht den schrecklichen Tod, sondern den Tod überhaupt traf!

Auf der Höhe des Allgemeinen, zu der Sie selbst mich hinaufzogen, ist Licht; in der Tiefe des mehr Besondern, herrscht Dunkel; und im Abgrunde des Einzelnen, Nacht. Die Seele verliert sich hier in der zahllosen Menge des Verschlungenen, und in der unendlichen Mannigfaltigkeit der Verschlingung. Nur in der Nothwendigkeit, Güte, Weisheit allgemeiner Gesetze, sehen wir heller. — An dem Gesetz des Todes, erkannten wir, hänget das Gesetz der Erzeugung; an der fortdaurenden allmählichen Verminderung des Geschlechts, die Möglichkeit seiner fortdaurenden allmählichen Vermehrung. Und so ist denn der Tod, wofür ich ihn gab: der erste, der größte Wohlthäter des Lebens. Denn nur durch ihn ist die Liebe da, die Schöpferinn unserer süßesten Freuden und unserer edelsten Vorzüge; nur durch ihn sind die einzelnen theuren Bande häuslicher Gesellschaften da, und das große der bürgerlichen Gesellschaft, die alle jene einzelnen Bande zusammenfaßt, und sie in Einen Knoten verschlingt; nur durch ihn ist jeder Vorzug des Geistes und Herzens da, der uns über den einsamen Wilden emporhebt, jede Verfeinerung und Veredlung durch Umgang, Wissenschaft, Kunst, jede sanfte, jede menschliche Tugend. — Erkennen Sie jetzt, wie wahrhaft schrecklich das Bessern an der Natur seyn würde, wenn es in unsern Kräften stände? Erkennen Sie das Verwerfliche und Strafbare des Stolzes, womit wir unsere so beschränkte, so ärmliche Einsicht gegen die unendliche Weisheit des Schöpfers setzen? Wir gehen aus mit dem

redlichen Vorsatze zu bauen, und wir werden die fürchterlichsten Zerstörer; wir wollen das Leben unsrer Geliebten retten, und wir nehmen ihm Alles was des Rettens werth ist, bewaffnen uns mit einer Wuth, wie sie noch nie der Haß gehegt hat, und verfolgen es bis in seine ersten Keime, bis in das große Gesetz hinauf, wodurch wir Alle das Daseyn und jede Freude des Daseyns haben. Ich schweige von der Unendlichkeit anderer Widersprüche, die sich mir darstellt, und frage Sie: ob wir nicht, wie unsre edle Freundinn, erröthen, in das Paradies, das wir verließen, zurückkehren, und um der zahllosen Freuden willen, die es uns darbeut, die Schrecken der Ungewitter ertragen wollen?

Chevreau, ohne zu antworten, sah mit starrem Blick auf den Boden; seine Vernunft schien gewonnen, aber seine Stirn blieb unerheitert. — Merville erkannte, daß sich seine Freundschaft in dem Mittel, ihm zu helfen, vergriffen hatte; er erkannte, daß ein wundes Herz nicht durch Schlüsse, sondern durch Eindrücke, nicht durch Betrachtungen, sondern durch Empfindungen geheilt wird; und schon trug er sich mit einem Entwurfe, den Tiefsinn des Unglücklichen auf eine andere, wirksamere Art zu zerstreuen. — Indessen hatte sich das Gewitter verzogen, die Wolken sich abgeregnet; Chevreau, eines Gespräches müde, das seine Wunden auf's schmerzlichste wieder aufgerissen hatte, eilte voll Ungeduld nach der Stadt: und der Greis hatte kaum noch Zeit ihm zu sagen, daß er an dem ersten geschäftsfreyen Tage kommen und

ihm eine Bitte vortragen werde, an deren Bewilligung seine ganze Zufriedenheit hange. Die Antwort, die er erhielt, war ein leiser Händedruck, und ein trübes, kaum merkbares Lächeln.

Mervillens Entwurf war auf Chevreau's Reichthum und auf seinen Hang zum Wohlthun gegründet. Wie glücklich, sagte er zu sich selbst, könnte mein Freund durch die Großmuth werden, womit er der Thränen so viele trocknet, wenn nicht alle seine Wohlthaten durch die Hände von Mittelspersonen gingen, und er den Dank der Geretteten selbst, nicht bloß den Wiederhall dieses Dankes hörte; wenn er mit eigenem Auge auf den bleichen Wangen und unter den nassen Blicken der Unglücklichen das erste Lächeln sich wieder bilden sähe! Zu ekle Sinne bringen den einen Reichen, zu großmüthige Grundsätze den andern, um den schönsten Lohn ihrer Wohlthätigkeit. Die Herzensgüte meines Freundes kann Mittel werden, ihm die Liebe zum Leben zurückzugeben; aber er muß den Gegenstand seiner Wohlthätigkeit sehen, muß gerühret von ihm werden, muß ihn anfangen zu lieben: und damit nicht falsche Scham ihn zurückscheuche, noch Verdacht von erkünstelter Rührung ihm die Freude vergälle, muß der erste Gegenstand seiner Milde ein Kind seyn, ganz Unschuld, ganz unverdorbene Natur, eines Vaters bedürftig, und vorbereitet, in Chevreau den zärtlichsten, liebreichsten zu finden.

Sie haben mich oft, sagte Merville, als er bey Chevreau den versprochnen Gegenbesuch mach-

te, einen Jugendfreund nennen hören, den ich zärtlicher, als selbst meine Brüder, liebte, und der in der unglücklichen Schlacht bey Malplaquet fiel. Er hatte mich sterbend zum Vormunde seines einzigen Sohnes ernannt, von dem Sie aus meiner Erzählung wissen, wie ich ihn als meinen eigenen behandelte, ihn unterstützte, versorgte, vermählte; und so urtheilen Sie denn, was ich fühlen mußte, als ich vor wenig Wochen aus der Hand seiner untröstlichen Gattinn diese Zeilen empfing: die letzten, die der Unglückliche schreiben konnte. — Auch Er gefallen? fragte hier Chevreau nicht ohne Rührung. — Lesen Sie! erwiederte Merville, und wandte sich seitwärts, um eine herabrollende Thräne zu trocknen. Ich soll seinem Sohne seyn, will er, was ich einst ihm war; aber, Chevreau — welche Verpflichtungen kann ich zitternder, ohnmächtiger Greis noch eingehn, der ich schon so nahe am Grabe stehe? Käm' es auf nichts an, als auf großmüthige Unterstützung eines Verwaisten, der vielleicht nur zu bald auch seine kränkelnde Mutter verliert; so wüßt' ich den Edlen, an den ich einzig mich wenden würde — Chevreau ergriff die Hand des Greises mit Wärme; — aber es kommt hier auf mehr, auf unendlich mehr an: auf einen väterlichdenkenden Freund, an den das Herz des Unmündigen sich mit ehrerbiethiger Liebe anschließen könne, der es nicht verschmähe ihm einen Theil seiner Zeit zu schenken, um über seine Bildung, seine Sitten, sein Glück mit aufmerksamer Güte zu wachen. — Chevreau! Sie sehen mei-

ne Rührung und meinen Kummer. Ich habe niemanden, auf dessen Herz ich diese Last von dem meinigen abwälzen könnte, als Sie. Junger, reicher, tugendhafter Mann! Wenn Ihnen die Ruhe meiner letzten Tage lieb ist; wenn Sie wollen, daß Merville zufrieden sterbe — — Aber ich Unbesonnener! wie kann ich Ihre Großmuth auffordern, noch eh' ich Sie wissen lasse, für wen? — Mit diesen Worten entfernte der Greis sich schnell, und ließ Chevreau in dem unangenehmsten Kampfe zurück zwischen seiner Gesinnung als Freund, und zwischen seinem Widerwillen gegen jede neue Verbindung mit Menschen; einem Widerwillen, den er vor sich selbst mit seinem Unvermögen zu entschuldigen suchte.

Nur zu bald für Chevreau kehrte der Greis zurück, und hielt an seiner Hand einen muntern liebenswürdigen Knaben in Trauerkleidern. — Sieh hier, sagte er, Charlot, den edlen Mann, den ich dir zum zweyten Vater bestimme, den du bitten sollst, daß er es werde, den du versprechen sollst, ihn innigst zu lieben und zu verehren, ihm seine Vatersorgen mit dem freudigsten Gehorsam, mit der zärtlichsten Aufmerksamkeit zu erwiedern. Chevreau, von dem Nahmen Charlot ergriffen, warf sich in einen Stuhl; und der Knabe, der schon mit der freundlichsten Offenheit ihm näher getreten war, kehrte schüchtern zu Merville zurück. Aber auf das erste freundliche Zureden des Greises, wandte er sich sogleich wieder zu Chevreau, der jetzt in Thränen

ausgebrochen war, bath ihn mit der gerührtesten Zärtlichkeit, nicht zu weinen, ließ sich auf seinen Schooß von ihm heben, und schlang die kleinen Arme fest um seinen Hals, indem er selbst unwillkürlich zu schluchzen anfing. — Von diesem Augenblicke an, war stillschweigend ein zärtlicher Bund zwischen dem Manne und dem Kinde errichtet.

Es war natürlich, daß die Bekanntschaft mit dem Kinde die mit der Mutter nach sich zog, die sich von ihrer Krankheit, oder eigentlicher von ihrem Grame, langsam erhohlte. Es war gleich natürlich, daß zwey Personen, die beyde das zärtlichste Andenken an den Gegenstand ihrer Liebe im Herzen trugen, sich gegenseitig hochachteten, sich bald vertraulicher mittheilten, ihre Seufzer und ihre Thränen mit einander vermischten. — Welche Folgen dieß endlich haben mußte, das darf man einem Leser wohl nicht erst sagen, der das Herz des Menschen kennt, weil ihm selbst ein Herz in der Brust schlägt.

Neun und zwanzigstes Stück.

Fragment eines Gastmahls.

Die Alten schrieben gerne Gastmähler, unter denen das berühmteste und schönste das Platonische ist. Der Gegenstand, der darin behandelt wird, ist die Liebe: in jenem weiten Sinne des Worts, da es auch die Freundschaft, als die edelste Art der Liebe, mit in sich begreift. — Wie, wenn ein Neuerer, der einige Funken von Platons Geiste hätte, uns mit einem Gastmahl beschenkte, worin auf ähnliche Art das dichterische Genie behandelt würde? An der Wahl des Stoffs würde es wenigstens nicht liegen, wenn das Gegenbild zu weit hinter seinem Vorbilde bliebe. Die schönen Rollen eines Agathon, eines Aristophanes, und wie die Theilnehmer des Gastmahls alle heißen, mögten sich finden; dem Genie eine feurige Lobrede zu halten, oder in einer drollichten Dichtung den Grund seiner Verschiedenheiten anzugeben, mögte so schwierig nicht seyn: aber wer würde so leicht sich an die Rolle eines Sokrates wagen? wer sich zutrauen, daß er mit gleichem Scharfsinne gleiche Phantasie und gleiche Grazie des Ausdrucks verbinden könne?

Ein verstorbener Freund, dessen Papiere so eben vor mir liegen, hat gleichwohl die Idee zu einem solchen Gastmahle gehabt, und hat sich darin weit genauer als nöthig gewesen wäre, an sein Vorbild halten wollen. Ich vermuthe dieses aus der Rede eines Arztes über das Genie, die sich auf ein Paar einzelnen verworfenen Blättern findet, und die sich gerade mit eben der Wendung, wie die des griechischen Arztes, Erixímachus, anfängt. Vielleicht weiß man mir es Dank, wenn ich dieses kleine Bruchstück, so sehr es auch nur erster Entwurf scheint, von dem Untergang rette.

„Auf den ersten Unterredner folgte in der Ordnung, worin die Gäste saßen, der Arzt. Mein Vorgänger, sagte dieser, hat seine Rede vortrefflich angefangen und unsre ganze Erwartung erregt; ob er sie gleich vortrefflich beschlossen, und unsre Erwartung befriediget habe? darüber, meine Herren, urtheilen Sie selbst!"

„Phantasie ist das Erste, was wir zum Begriff des dichterischen Genies erfordern; und der Phantasie wird aller Stoff, den sie bearbeitet, von der Erfahrung geliefert. Uiber diese Sätze, von denen er ausging, sind wir ohne Zweifel ganz mit ihm einig. In den Träumen des Blindgebohrnen, sagte er sehr schön, werden Töne gehört, werden Körper gefühlt; aber Licht und Farben sind darin eher nicht, als bis durch die wohlthätige Hand eines Casamatta sich seine Augen dem Tage öffnen. Folglich, schloß er, ist jede Phantasie — des Dichters, wie des gemeinsten Menschen — abhän-

gig von der Empfindung; sie kann nichts, als die Bilder, die ihr diese gab, anders und anders, es sey im Ganzen oder in Theilen zusammensetzen."

„Diese letztere Behauptung ist es, die ich, nicht sowohl dem Sinne, als dem Ausdrucke nach, in Anspruch nehme. — Sie erwarten wohl nicht, daß Sie bey dieser Gelegenheit den Arzt in mir hören werden; und doch werden Sie dieses wirklich: denn eben aus meiner Wissenschaft, oder wenn Sie wollen, aus einer der Vorbereitungswissenschaften dazu, denke ich die Berichtigung dessen herzunehmen, was ich in jener Behauptung Irriges finde."

„Wenn ich von Zusammensetzung höre; so führt mich meine Einbildung in die Werkstätte eines mechanischen Künstlers: und das ist nicht die des Genies. Dort bleibt der Stoff, der bearbeitet wird, in seinen Elementartheilen ganz derselbige, ganz unverändert; und so läuft freylich die ganze Arbeit nur auf Trennen und auf Zusammensetzen hinaus. Bey Werken des Genies hingegen, ist es hiemit durchaus nicht gethan; hier muß etwas weit Anders, weit Höhers geschehen: etwas, bey dessen Ermangelung man zwar noch immer Erfinder, und ein sehr originaler seyn kann, aber sicher auch ein sehr elender, ein völlig genieloser ist."

„Sie alle, meine Herren, haben von jenem gehirnkranken Sicilianer, dem Fürsten von Palagonien, gehört. Wenn irgend Gedanken neu waren, so waren es die dieses Prinzen; aber wie ungeheuer, wie lächerlich, wie zurückstossend in ihrer Neuheit! — Und dieß woher? — Weil eben die-

ser Prinz der größte und kühnste Zusammensetzer war, den es noch jemahls gab. Der Löwe mußte ihm seinen Kopf, der Schwan seinen Hals, die Eidechse ihren Leib, die Ziege ihre Beine hergeben; und dieß Alles setzte dann der unbegreifliche Sonderling zu einer einzigen scheußlichen Chimäre zusammen."

„Aber, werden Sie sagen, hier waren auch alle Theile im Widerspruche: sie waren aus der ganzen Thierwelt ohne Zweck und Wahl zusammengerafft; und was da ihre Verbindung geben konnte, mußte freylich ein eben so widriges als unmögliches, ein der Natur völlig unbekanntes Ungeheuer werden. Muß denn das immer so seyn? Muß denn jede Zusammensetzung nur fremdartige, unpassende Theile verbinden? — Ich fürchte, so lange sie bloß Zusammensetzung ist, muß sie es in der That: denn einmahl gehören die Theile nicht zu Einem, sondern zu verschiedenen Ganzen; und wenn da ihre Verbindung auch nicht immer Ungeheuer, lächerliche oder zurückschreckende Fratzen gibt: so gibt sie doch sicher auch keine schönen übereinstimmenden Werke, keine echten Werke des Genies und der Kunst."

„Erinnern Sie sich hier des berühmten griechischen Malers Zeuxis! Um seine Helene *)

*) Wenn man will, kann man für Helene, auch Juno, und für Kroton, Agrigent setzen; denn die Erzählungen der Alten sind nicht übereinstimmend. Man s. Bayle unter dem Artikel: Zeuxis.

zu bilden, versammelte er um seine Staffeley fünfe der bezaubern̄dsten Schönheiten von Kroton: nicht, daß er sich eine von ihnen auswählte und die andern zurückschickte, sondern daß er die Reize, die unter sie vertheilt waren, alle in Eine Göttergestalt zusammenbrächte."

„Denken Sie einmahl selbst, meine Herren, was dieses hat werden können! — Von jener sanften schlanken Chloe, nahm also der Maler die schöne Wölbung des Auges mit dem bescheidnen niedergeschlagenen Blick; von dieser kleinen wollustathmenden Glycerion, nahm er die halbgeöffneten süßeinladenden Lippen; von jener königlichen ehrfurchtgebiethenden Danae, borgte er die ernste Stirn und den schönen Rücken der Nase; von dieser muntern niedlichen Daphne, wählte er das feingeründete Kinn und das kleine schalkhafte Grübchen. — Was ihm die fünfte hat geben sollen, um das Gesicht zu vollenden, ob Augenbraunen, oder Wangen, oder Haarlocken, oder irgend sonst etwas: das bestimmen Sie selbst!"

„Ich frage jede, auch die willigste Phantasie, ob es ihr möglich sey, alle diese Theile in ein harmonisches Ganze zu fassen, und ob sie glaube, daß durch Verbindung derselben die beabsichtigte idealische Schönheit unter dem Pinsel des Malers hervorkommen werde? — Will man, statt des Gesichts, lieber die ganze Figur nehmen, und Nacken, Brust, Schultern, Arme, Füße, von den versammelten fünf Schönheiten zusammenborgen; so ist mir das Eins. — Wahrlich! wenn diese ganze

schöne Erzählung vom Zeuxis kein Mährchen ist, als wofür ich nicht stehe: so hat etwas weit Anders geschehen müssen, als die Erzählung besagt; so hat Zeuxis die ausgewählten Schönheiten bloß gebrauchen müssen, um seine Phantasie zu begeistern, um sich in dieser Begeisterung ein Ideal zu formen, das von Allen borgte, und doch, bis in's Kleinste hinein, von Allen verschieden war; eine Analogie, die gleichsam alle jene Einzelnheiten in sich auflöste, sie mit sich verschmelzte, sie beybehielt, und ihnen dennoch ein ganz neues, eigenes Wesen verlieh."

„Sie sehen, daß ich Wort halte, und daß ich, mitten in der Wissenschaft des Schönen, den Arzt spiele: denn für Zusammensetzung habe ich Ihnen Mischung untergeschoben, und aus einer mechanischen habe ich Sie in eine chemische Werkstätte geführt."

„Um hiemit noch zufriedner zu seyn, als ich hoffe daß Sie schon sind; so wenden Sie jetzt Ihren Blick von dem Maler ab auf den Dichter! — Wie? jener bewunderte, unnachahmliche Charakter eines Othello wäre im Grunde nichts, als ein Aggregat von einzelnen geschickt zusammengefügten Erfahrungen? Aus hie und da gesammelten Zügen der Eifersucht, theils selbst beobachtet, theils von Andern entlehnt, wäre das so herrliche, übereinstimmende, in sich selbst so vollendete und gegründete Ganze entstanden, das mit so lebendiger Kraft auf uns einwirkt? Nicht auch hier hätte ein Ideal müssen gebildet, eine Analogie müssen geschaffen

werden,

werden, in welcher sich alle jene Erfahrungen aufgelöst, und so durch innige Mischung ein neues, die Natur übertreffendes und doch der Natur so höchstähnliches Werk geliefert hätten?"

„Doch auch das scheint mir noch irrig, daß ich den Dichter seinen Stoff nur immer von außen erhalten, ihn bloß Andre beobachten, und durch Verschmelzung dieser Beobachtungen sein Werk hervorbringen lasse. Wie, wenn Shakespear die meisten und die herrlichsten Züge seines Othello eben dadurch gefunden hätte, daß er freywillig, seine eigene Seele zur Eifersucht stimmte, daß er die Symptome derselben sich nicht bloß dachte, sondern sie ursprünglich in seinem eigenen Innern entstehen ließ? — Fremde Erfahrungen, vielleicht nur sehr wenige, aber auffallende, wesentliche reichhaltige Züge, hätten dann seine so warme regsame Phantasie gleichsam nur angeschwängert, hätten ihm nur einen Keim zum Ausbilden gegeben, und er wäre selbst dieser Othello, dieser traurige Raub der schrecklichsten unter den Leidenschaften geworden: indem er denn doch — was eben die unterscheidende, unbegreifliche Gabe des Genies ist — mitten in dem selbsterregten Sturme der Leidenschaft, alle Besonnenheit, alle Scharfsichtigkeit des Beobachters erhalten hätte."

„Wenn ich eben hier, wie ich kaum zweifle, das Wahre traf; so genügen mir nun, zum Bilde für die Wirkungsart des Genies, auch die chemischen Kräfte nicht mehr; ich springe von ihnen ab auf organische Kräfte. Weg mit dem Gedanken an

eine bloße Werkstätte, wo nur todte Stoffe bearbeitet oder verwandelt werden! Das Genie ist mir nun etwas weit Vollkommners, weit Edlers: es ist mir für die geistigen Erzeugnisse das, was die Mutter des weiblichen Thiers für die körperlichen ist. Die Erfahrung thut weiter nichts, als daß sie einen Keim zur Empfängniß hergibt, oft einen sehr geringen, unansehnlichen Keim; augenblicklich werden im Innersten des Genies alle Kräfte zum Leben geweckt; ein Uiberfluß mannigfaltiger Elementarstoffe drängt sich hinzu, um den Keim zu schwellen, zu entwickeln, zu nähren, ihn nach und nach, aber unausgesetzt, bis zur endlichen Vollkommenheit fortzubilden. — Auf welche Art dieses geschehe? darüber hängt auch hier, wenn gleich kein so dichtes, wenigstens ein ähnliches Dunkel, wie über der körperlichen Erzeugung; ein Dunkel, das nur derjenige ganz durchblickt, der aller Kräfte Vater, in der unsichtbaren, wie in der sichtbaren Natur ist."

Dreyßigstes Stück.

Das Irrenhaus.

Friedberg war noch sehr jung, als ihm schon seine vorzüglichen Fähigkeiten einen Ruf nach der Hauptstadt erwarben. Sein Vater, ein würdiger Landgeistlicher, der selbst der erste Lehrer dieses einzigen Sohnes gewesen war, und der nachher an die Bildung desselben alles das Seinige verwandt hatte, ließ sich weder die Weite der Reise, noch die Schwachheiten des Alters abschrecken, ihn zu begleiten. — Ich muß doch sehen, sagte er, wo er bleibt, und muß ihm noch einen letzten Beweis der Liebe geben, der ihm mein Andenken theurer mache. Er selbst wird einmahl ein desto liebreicherer Vater werden, je eines liebreichern er sich zu erinnern hat. Und so riß er sich, mit ihm zugleich, aus den Armen der Mutter.

Sie besahen, nach ihrer Ankunft die Merkwürdigkeiten der Stadt, und noch den Tag vor der Rückreise des Vaters gingen sie in die öffentliche Anstalt für Wahnsinnige und Rasende. Die mancherley schreckensvollen Auftritte, die sie hier fanden, wirkten auf den Sohn mit aller Stärke der Neuheit; er hatte noch nie die menschliche

Natur in so tiefer Erniedrigung gesehen. Aber mehr als Alles rührte ihn der Anblick eines freundlichen Greises, der ehemahls ein Mann von Ansehen und Verdiensten gewesen war, und jetzt in Allem was er sagte und that, sich völlig als Kind zeigte. — Der Aufseher erzählte ihnen, wie dieser Unglückliche durch die Laster seiner Söhne um Güter und Ehre, und zuletzt auch um seine Vernunft gekommen; und zu jedem Puncte dieser Erzählung winkte der Greis lächelnd, als ob er ihre Wahrheit bestätigen wollte. Vormahls, fuhr der Aufseher fort, hatte er Augenblicke, wo er seinen Zustand inne ward; und dann bath er Gott mit einer Wehmuth, die selbst mich Abgehärteten rührte, ihn von der Welt zu nehmen; jetzt hat er nun dieser Augenblicke nicht mehr; der Kummer um seine Vernunft hat sie selbst völlig in ihm ertödtet. Auch dieß bestätigte der Greis mit einem freundlichen Winken, und sah dann doch, als ob noch eine dunkle Erinnerung bey ihm übrig wäre, mit einem trüben Auge gen Himmel. —

Der Sohn ging stillschweigend an der Seite des Vaters, bis sie wieder in ihrer Wohnung waren. — Großer Gott! rief er dann aus, wie entsetzlich ist doch das Schicksal, seine Vernunft zu verlieren! Noch nie, weil ich denken kann, hab' ich diesen Schauder, diese Vernichtung in mir empfunden. — Zu seyn und doch nicht mehr zu seyn! Bey aller Blühte des Lebens ein bloßer athmender Leichnam zu werden, der bloße umherirrende Schatten einer abgeschiedenen See-

le! — Denn was sind diese Unglücklichen anders? Wenn unser Selbst in dem Bewußtseyn unser selbst besteht; was ist dann der Verlust dieses Bewußtseyns, als Tod, als Vernichtung? — Und selbst das Verfahren mit diesen Elenden! wie man sie aus der Zahl der Lebendigen ausstößt, sie einkerkert, vergräbt; behandelt, als ob sie nicht da wären, nicht hörten! Wie man in ihre Gegenwart tritt und ihre Leiden erzählt, indeß sie ruhig dasitzen und lächeln; nicht anders, als ob man vor das Bild eines Todten träte, der einst ein edler Mann war, und nun dahin ist!

Er schwieg einige Augenblicke, und ging umher, eh' er fortfuhr: O die Schicksale der Menschheit! Ich habe mich so oft entsetzt, daß ich war, wenn ich erwog was ich werden könnte.

Und doch nahm hier der Vater das Wort — so sehr der Zustand dieser Elenden auch mich gerührt hat; — in der Vorstellung ist er schrecklicher, als in der Empfindung. Kann der Mangel des Bewußtseyns für den noch Elend seyn, der es verlor?

Das nicht. So wenig, als der Tod für den Todten. — Aber wenn es nun noch da ist, oder zurückkehrt, dieses Bewußtseyn? wenn der Elende Gott mit Thränen um seinen Tod bittet; oder, gleich jenem, auf den dürren Wipfel eines Baums zeigt, dessen untere Zweige noch grünen, und mit Erschütterung ausruft: Er stirbt von oben!

Mäßige deine Empfindungen! sagte der Vater. Du denkst dir das Bewußtseyn dieser Unglücklichen

mit aller der Klarheit, aller der Kraft, wie dein eignes; aber deren sind ihre zu geschwächten, zerrütteten Seelen wohl nicht mehr fähig. — Und wären sie ihrer fähig: — der Arzt verzweifelt nur dann, wenn der Kranke nicht mehr fühlt daß er leidet. Es wäre Hoffnung zum Leben.

Hoffnung! — ah, ich fürchte! wie auf dem Gange zum Hochgerichte; ein matter, trüber Schimmer von Hoffnung! — Und die Furcht, die sich ihr anhängt, mein Vater! — Wenn man bedenkt, was das sagen will: seine ganze Kraft so gehemmt zu fühlen! nur noch Vernunft zu haben, um ihrem Verschwinden mit zuzusehen! um dem Verlöschen dieses göttlichen Funkens mit zuzusehen, der unsre Würde, unsre ganze Seligkeit ausmacht! in dem tödtlichsten aller Gedanken nicht bloß das Ziel seines Fortgangs zu denken, auch sein Zurücksinken von jeder erreichten Stufe bis zur Kindheit, bis unter die Kindheit hinab; Gott! Gott! welch Gefühl muß das seyn! — Und wenn nun das vollends einen Mann trifft, der sich näher an den Gipfel hinangearbeitet hatte; wenn so ein Mann nun in die entsetzliche Kluft schaut, die sich unter ihm aufthut; wenn er seinen Fuß schon ausgleiten fühlt, den Boden schon vermißt, der ihn tragen könnte: — o, ich seh' ihn! — noch hängt er mühsam da an einem zitternden Arme; noch ringt er mit aller Kraft seines Wesens, sich neuen Schwung zu geben; — umsonst! Sein Gewicht zieht ihn tiefer, und in ohnmächtiger Verzweiflung gibt er sich auf, und verschwindet. — —

Sie sprachen von schwächerm, von dunklerm Bewußtseyn? Und wenn dieß auch beym Erwachen derer wäre, die nur Kinder, nur Schwachsinnige wurden; was wird's bey denen seyn, deren wildes, tobendes Blut man nur mit Ketten bändigt? Werden auch diese, wenn sie erwachen — —

Er schwieg von neuem, und auch der Vater saß nachdenkend und traurig: denn er hatte schon den Schmerz des Abschieds im Herzen. Er überdachte die künftige weite Entfernung von seinem Sohne, überdachte die Gefahren, die ihn umringen würden, sein noch so jugendliches Alter und das rasche Feuer seines Charakters: und alles das, mit den Eindrücken zusammengenommen, die er gehabt hatte, erfüllte sein ganzes Herz mit Wehmuth.

Man hat den Tod, fing der Sohn wieder an, das Schrecklichste unter dem Schrecklichen genannt; was müssen Wahnsinn und Raserey seyn, wenn diese jenen zur Wohlthat machen? — Und im Grunde: was heißt auch Sterben? Wenn es das allgemeine Schicksal Aller ist, die geboren wurden; wenn es oft nur auf uns, auf die Größe unsrer Seele ankommt, daß es zu unserm letzten, herrlichsten Ruhme werde; wenn jeder, der den fühllosen Leichnam ausgestreckt sieht, mit Gedanken seines eigenen Todes an seine Brust schlägt, und wir dann, den Augen der Menschen entnommen, in ewiger Ruhe schlummern: o, wie wenig, wie nichts ist dagegen jenen schrecklichern Tod, wo in so mancher Seele das Mitleiden Verachtung, stolzer Spott über den Unglücklichen wird; wo sich so gar nichts

thun läßt, das unser Elend ehrenvoll mache; wo man oft im Grabe wieder lebendig wird, um den Gräuel seiner Verwesung zu sehen!

Deine Bilder werden gräßlich, sagte der Vater.

Uibertreib' ich sie aber? — Das Elend der Menschheit, in seinen tausend und tausend Gestalten, steht vor mir; aber in keiner seh' ich es so schwarz, so furchtbar, so meine ganze Natur erschütternd.

Weil jetzt diese eine Gestalt hervorspringt; weil sie beleuchteter ist. — In Augenblicken lebhafter Theilnahme, verbleicht und verschwindet jedes andere Bild, und immer scheint das Eine, das in voller Gluht seiner Farben dasteht, das einnehmendere oder das grausenvollere. — Wie, wenn ich selbst dir Elend nennen könnte, das weit, weit über dieses wäre?

O verschweigen Sie's, bitt' ich.

Du schlossest von den Schrecknissen des Todes auf die größern des Wahnsinns, weil dieser jenen wünschenswerth macht; schließe weiter auf die noch größern des höchsten Elends, wo wieder Wahnsinn als Wohlthat erscheint. Oder, wenn du glaubst, daß ich zu viel sage; wirf einen Blick auf die Lasterhaften, die dem Greis, ihrem Vater, dessen Schicksal dir so an's Herz ging, dieses Schicksal bereiteten! Wenn sie nun früher oder später aus ihrem Taumel erwachen, und allen den Jammer, den sie bewirkten, die ganze Unmöglichkeit des Ersatzes, die ganze schreckliche Zerstörung ihrer eignen Kräfte erblicken; wenn sie, mit Fluch und Schande

bedeckt, sich selbst ein Abscheu leben, und auch die Aussicht in die Ewigkeit, die sonst der Elenden letzter Trost ist, sich ihnen verfinstert: — sprich! wird nicht ihr Erwachen schrecklicher seyn, als das Erwachen des Rasenden auf seinem Strohlager, in seinen Ketten? wird nicht jener fortdaurende, zwar schreckhafte Traum ihnen Wohlthat dünken, vor dessen Wiederkehr jene Unglücklichen, als vor ihrem einzigen Uibel, zittern?

Wahr! wahr, mein Vater! — Sie führen mich vor den Eingang der Hölle.

Und doch widersprach ich dir allzurasch. Denn auch dieses Elend ist Wahnsinn. — Prüfe nur den Grund deiner Pflichten! Sind sie Gesetze eines eigennützigen Obern, der durch deine Unterdrückung gewinnt? eines schadenfrohen Tyrannen, der sich Gelegenheiten zu Strafen durch sie bereitet? Oder sind sie in dem wesentlichen Zweck deines Daseyns, in der höchsten Bestimmung deiner Natur gegründet?

Das Letzte; gewiß das Letzte! Sie sind Bedingungen meines Wohls, die auch der Schöpfer selbst nicht aufheben kann, ohne daß er vorher meine Natur zerstöre.

Nun dann! So ist denn die Tugend nichts, als das in Ausübung gebrachte, deutliche, volle Bewußtseyn unser selbst, unsrer Bestimmungen, Verhältnisse, Kräfte. Und ihr Entgegengesetztes, das Laster? — was wird es seyn, als eine fortwährende Abwesenheit dieses Bewußtseyns? als eine Verfinsterung der Seele, die dann und wann

ein lichter schrecklicher Augenblick unterbricht? — Frage auch nur das Urtheil der Welt! Sie gibt dem Laster alle Nahmen des Wahnsinns, von den ersten leichtern Thorheiten an bis zu den letzten wildesten Ausbrüchen der Wuth; und ihre Behandlung der einen Gattung von Rasenden ist, wie die Behandlung der andern. Sie verschließt sie, fesselt sie, züchtiget sie; oder wenn sie sie frey läßt, so wandeln die Elenden umher, gleich jenen unschädlichen, ruhigern Wahnsinnigen, die der feinere edlere Mensch bejammert, und die der Pöbel verspottet. Du stehst in Gedanken, mein Sohn?

O mein Vater! — Sie geben mir für das Laster einen Gesichtspunkt — —

Sieh, das wünscht' ich. Ich wünschte, die Eindrücke, die wir gehabt haben, heilsam zu machen. — Daß wir für jene Unglücklichen zitterten, das war so fruchtlos für uns, wie für sie: denn am Ende war unser ganzer Gewinn, daß wir ein menschliches Gefühl hatten; aber sage: welch ein Gefühl! Von jener demüthigenden niederdrückenden Art, die unsre ganze Thätigkeit ungereizt läßt, und die es vielleicht besser ist nie gekannt zu haben. — Hier hingegen, hier sehen wir uns im Reiche der Freyheit, und unsre Kräfte finden ihr Spiel: wir können gegen den Tyrannen, das Schicksal, nichts; aber gegen die Sirene, die Sinnlichkeit, Alles. — Und so laß uns nicht mehr da zittern, wo es ohne allen Gewinn ist; lieber da, wo es uns Heil bringen kann! — Oder meinst du nicht, daß uns das

Elend des Lasters in eben dem Grade mehr erschüttern sollte, in welchem es furchtbarer ist?

Es ist vermeidlich, mein Vater! Wir zittern weniger am Tage, als bey der Nacht: weniger vor dem offnen Feinde, als vor dem Meuchelmörder.

Wahr gesagt, völlig wahr! Aber setze dieser Bemerkung eine andere zur Seite: was vor dem Einbruche des Uibels die Schrecken desselben mindert, das macht sie, nach dem Einbruche, größer. — Sich selbst als Urheber seines Elendes denken! selbst das Ziel seines Hasses, der Gegenstand seiner Verwünschungen seyn! wie grauenvoll, wie entsetzlich ist das! — Und dieses eingesehen; wozu soll deine Bemerkung uns führen? Daß wir sorglos, mit halbgeöffneten Augen hinträumen, des Wegs, den wir wandeln, nicht inne werden, und so uns muthwillig aller Vortheile des Lichts berauben? Oder daß wir über den grauenvollen Abgründen, neben denen sich der Pfad des Lebens hinschlingt, die Augen offen halten, und uns gegen die rings umgebenden Gefahren mit Wachsamkeit, mit Stärke der Seele rüsten? — Komm auf die Bilder zurück, die dich so mächtig erschütterten! Setze dich in Gedanken an die Stelle des Unglücklichen, der schon die ersten Anlagen zum Wahnsinn, die ersten Anwandlungen der Wuth, in seinen trüben Abwesenheiten, in seinen wilden Krämpfen bemerkt! Sieh in diesem Zustande eine Möglichkeit, dich zu retten, und sage: wird nicht alle Begehrungskraft

deiner ganzen Seele in den einzigen Wunsch zusammenstürzen, diese Möglichkeit zu verwirklichen?

O Gott! —

Auch das Laster, mein Sohn, hat seine Anlagen, hat seine Anwandlungen; und wohl dem Jünglinge, der sie nie in sich gewahr wird, ohne zu schaudern! Sie zeigen sich in der Heftigkeit der Begierden, in dem Ungestüme der Leidenschaften. Jenes deutliche, volle Bewußtseyn unser selbst, worin wir die Tugend fanden, will eine besonnene, ruhige Seele. — Wen also schon öfter seine Begierden über die Grenzen der Mäßigung rissen; wer schon mehrmahl in der Hitze der Leidenschaft heiliger Pflichten vergaß, der mag erschrecken und wachen! Er ist dem fürchterlichsten der Zustände, dem Wahnsinn des Lasters, so viel näher, als andere Menschen.

Der Sohn verstand nur allzuwohl den liebreichen, aber ernsten Blick seines Vaters. Er erinnerte sich seines vergangenen Lebens, und mehr als Eine Ausschweifung, die ihm hätte verderblich werden können, trat vor ihn.

Aber, fuhr der Vater fort: welche Mittel hat der Jüngling in seiner Macht, der kalten Vernunft über glühende Sinnlichkeit, über tobende Leidenschaften den Sieg zu sichern? — Eine Vernunft, die mit solchem Ansehen, solcher Uibermacht herrschet, daß auf ihren ersten Ruf alle Begierden schweigen und sich ehrerbiethig zurückziehn, ist sicher möglich, ist in den Beßten und Edelsten des Menschengeschlechtes wirklich; aber sie ist Vorrecht des schon

reifen, ausgebildeten Weisen, nicht des noch reisenden, in der Bildung erst begriffenen Jünglings. In diesem herrscht mit Uibermacht die Phantasie, die Empfindung; und das Beßte, ja vielleicht Einzige, was er zu seiner Sicherung thun kann, ist: eben mit Phantasie und Empfindung seine Vernunft so zu befreunden, den Gedanken der Pflicht mit den feinsten, zärtesten Gefühlen des Herzens so zu verschlingen und zu verketten, daß auf den ersten nie ausbleibenden Ruf des Gewissens diese Gefühle mit jenem Gedanken zugleich erwachen, und ihm mit all ihrer Stärke, all ihrem Feuer zu Hülfe kommen. — Es gibt Augenblicke im Leben, die sich tief, die sich unauslöschlich in das Gedächtniß prägen, eben weil sie das ganze Herz entweder zerrissen oder empörten; und in solchen Augenblicken seine Entschlüsse zum Guten fassen, sich selbst es schwören, daß man immer der Pflicht getreu, immer rechtschaffen und edel seyn wolle — o mein Sohn! das kann so wohlthätige, so heilsame Folgen für unser ganzes Leben haben. Den empörenden Augenblick haben wir heute gehabt; und der herzzerreissende — steht uns bevor — morgen — wenn wir zum letzten Mahle — beym Abschied —

Die Stimme schwankte dem Vater, und der Sohn, von Empfindung überwältiget, warf sich mit lauten Thränen ihm in die Arme. — Sobald der Gebrauch der Stimme ihm wieder frey ward, schwur er ihm an seinem Herzen den Eid: daß die Erinnerung dieses Tages ihn nie verlassen, daß sie

ihm eine stete ehrwürdige Erweckerinn zur Tugend seyn sollte; und dieser Eid blieb ihm sein ganzes Leben lang heilig. Oft, wenn die Gelegenheit lockte, und die Begierde aufbrauste, erschien ihm plötzlich der gute, zärtliche Greis, mit der Thräne der Rührung auf seiner Wange; er hörte noch den sanften, schmelzenden Ton seiner Stimme, fühlte noch den warmen liebevollen Druck seiner Hand: und keine Leidenschaft, wie ungestüm sie auch war, vermogte etwas gegen die Kraft dieser Erinnerung.

Ein und dreyßigstes Stück.

Zwey Gespräche.

Erstes Gespräch.

Nein! sagte der große Tonkünstler Graun zu dem noch größern Mathematiker Euler: die bloße Kenntniß der Regeln der Harmonie macht's nicht aus; mit ihr allein ist man kein Meister. Müßten sonst nicht Sie, der Sie jene Regeln so gründlich inne haben, einer unsrer größten Tonsetzer seyn?

Und wie, wenn ich's wäre? antwortete der Mathematiker lächelnd. Ich habe nur bisher die Kunst nicht geübt; ich muß es versuchen. — Sie gaben sich das Wort, beyde auf einen bestimmten Tag ein Stück zu liefern.

Die Arbeit des Musikers war, wie immer: nicht nur in der Harmonie völlig richtig, auch einschmeichelnd, sangbar, voller Geist und Gefühl; man war nicht zufrieden, als bis man sie öfter hörte. Die Arbeit des Mathematikers war nach den Regeln untadelhaft; aber unsangbar, steif,

ohne die mindeste Anmuth: man war froh, als er die letzte Note anschlug.

Nun? fing der Tonkünstler mit einem kleinen bescheidnen Triumph an: so wenig Vorzügliches meine Arbeit hat, so bin ich doch kühn genug, daß ich Sie selbst zum Richter nehme: Sie, der Sie das Gute wenigstens fühlen, wenn auch nicht hervorbringen können. — Sie haben Recht, sagte der Mathematiker, indem er seine Noten zerriß: mit der Kenntniß der Harmonie ist's nicht gethan; aber — freuen muß ich mich, daß mir meine List so geglückt ist. Ich bin Freund von Musikalien, die niemand als ich allein besitze; abgeschmeichelt hätte ich Ihnen dieses neue reizende Stückchen schwerlich; so habe ich's Ihnen abstreiten wollen. Der Tonkünstler lachte, und schenkte ihm das Stück auf der Stelle.

Bey diesem kleinen freundschaftlichen Wettstreit waren, durch Zufall, ein paar jüngere Männer, der eine Schüler von Graun, der andre ein Schüler von Euler, zugegen. — Sie sehen, sagte der junge Tonkünstler, indem er mit dem jungen Mathematiker fortging, wie unnütz für unsere Kunst Ihre mathematische Theorie ist.

Unnütz? fragte der Mathematiker. Das sehe ich nicht.

Unnütz in jeder Absicht, mein Herr. Denn für's erste hat sie noch nie ein Genie hervorgebracht, und wird und kann keins hervorbringen — —

So wird sie's doch führen, erleuchten.

Auch

Auch das nicht. —

Hat denn Ihr Meister nicht Theorie?

Allerdings! Troz dem Beßten! — Aber ich behaupte, er würde nichts schlechter seyn, wenn er auch keine hätte. Mit diesem seinen, zärtlichen, richtigen Sinn, womit er gebohren ist, dieser Kenntniß der beßten Werke vor ihm, dieser vieljährigen Uibung, würd' er Alles, was er hervorbringet, allein hervorbringen können.

Die leichtern, einfachern Werke vielleicht. — Aber auch die schwerern, vollstimmigern Werke?

Alle. Alle. — So wie man in der Tonkunst ohne Gehör, Uibung, Kenntniß der Muster, nichts vermag; so vermag man mit diesen Erfordernissen Alles. Ja, Gehör allein, mit einer warmen, innigen Empfindung verbunden, muß schon genug seyn. Wie wäre sonst der erste vortrefliche Tonkünstler entstanden?

Vortreflich, mein Herr, ist ein Verhältnißbegriff. Für seine Zeiten vielleicht war jener erste Tonkünstler vortreflich; für unsere Zeiten wird mehr erfordert. Jezt bedarf das Genie der zwiefachen Bildung, die ihm Muster und die ihm Unterricht geben.

Bedarf ihrer? Dann ist es nicht mehr Genie.

Warum nicht?

Das Genie, mein Herr, ist eine lebendige Flamme, die ihr Licht, wie ihre Hitze, in sich selbst hat; eine schöpferische Kraft, deren Werke — —

Ja ja! sagte der Mathematiker, der diesen schneidenden, absprechenden Ton eben nicht liebte; das Genie, wie ich wohl sehe, ist eine Ausnahme von den Regeln der Natur, ist ein Wunder. — Kann ich's Ihnen doch zugeben, daß nicht allein das Genie, daß überhaupt jeder Tonsetzer unser entbehren könne! Darum hat noch immer unsere Theorie ihren Werth.

Für wen? — wenn sie für uns keinen hat.

Für uns selbst.

Sonderbar! Die Theorie einer Kunst soll für die Kunst selbst entbehrlich, und soll dennoch schätzbar seyn?

So gut, wie die Sternkunde es ist. Obgleich die Gestirne selbst, zur Erfüllung ihres harmonischen Laufs, ihrer ewig entrathen könnten.

O die Sternkunde! die hat anderweitigen Nutzen. Ohne sie könnte weder Schifffahrt, noch Zeitberechnung — —

Was Schifffahrt und Zeitberechnung! Lassen Sie weder Schiffe, noch Almanache, noch Uhren, noch irgend etwas, wozu Sternkunde nöthig ist, in der Welt seyn: sie bleibt dennoch, was sie ist, eine der ersten, der vortreflichsten Wissenschaften.

Wie? Ohne zu nützen?

Was verstehen Sie unter Nützen? — Oder, um kürzer davon zu kommen: wozu glauben Sie, daß die Musik nützt?

Himmel! Wozu sie nützt? Die Musik? — Ist sie nicht von allen angenehmen Beschäftigungen,

die von Menschen erfunden worden, die edelste? feinste?

So denkt von seiner Kunst jeder Künstler.

Aber nur Einer mit Recht.

Das fragt sich. — Doch genug, daß Ihnen angenehm und nützlich nicht sehr weit aus einander scheinen; und in der That sind sie's auch weniger, als man glaubt. — Ihre Kunst nun ist darum schätzbar, weil sie auf eine angenehme Art Ihre sinnlichen Empfindungskräfte beschäftigt. Nicht wahr?

Allerdings! Und zwar die höhern, feinern, edlern Empfindungskräfte.

Wohl! Mir ist wieder die meinige, nach allen ihren verschiednen Theilen, schätzbar, weil sie meine Vernunft, und also eine Kraft meiner Seele beschäftigt, die doch, hoff' ich, auch zu den höhern gehört, und die wohl so viel als jede andere werth ist. — Wollen Sie, statt Beschäftigen, etwas Anders sagen, das natürlicher Weise daraus entspringt! Bilden, Erhöhen, Erweitern; ich bin's zufrieden. Die Tonkunst also bildet, erhöhet, erweitert Ihr Empfindungsvermögen; die mathematische Theorie derselben bildet, erhöhet, erweitert meine Vernunft. — Mit andern Worten: Diese Theorie ist eine Kunst für sich selbst, die ihren innern, von andern Künsten unabhängigen Werth hat. Mag sie dem Tonkünstler zu seiner Ausübung nützlich oder unnützlich seyn; was kümmert das mich?

Aber, stotterte der Tonkünstler, dem hier seine Phraseologie plötzlich ausging: wenn Sie sonst nichts als Beschäftigung Ihrer Vernunft suchen, so sollt' ich denken — —

Was?

Ich sollte denken: es gäbe der andern Arten, sie zu beschäftigen, so viele, so mannigfaltige — —

Daß wir dieser entbehren könnten?

Das meint' ich.

Jene andere Arten, mein Herr, sind andere Arten, nicht diese. Und wie, wenn nun diese Art der Beschäftigung, so wie jede, ihr Eigenes hätte? Wie, wenn sich die geübte Kraft um so mehr vervollkommnen und bilden müßte, von je mehrern Seiten und je mannigfaltiger sie geübt wird? — Wie, wenn eben deßwegen — — Doch da sind wir ja an unserm Scheidewege, wo wir uns trennen müssen. Leben Sie wohl!

Zweytes Gespräch.

Sie geben der Kritik einen hohen Werth — sagte einst zu unserm bescheidnen Moses Mendelssohn ein junger selbstgefälliger Dichter.

Aber doch keinen zu hohen, hoff' ich. Sie ist Philosophie über den Menschen, und ist als solche zu der ersten, der wichtigsten unserer Kenntnisse gehörig.

Von dieser Seite freylich — —

Kennen Sie an ihr eine andere? — Entweder will sie dem Dichter zeigen, wie er seinen Zweck zu vergnügen, zu gefallen, erreichen kann; oder sie will ihn über die Beschaffenheit des Gegenstandes erleuchten, den er bearbeitet. In beyden Fällen entwickelt sie ihm die Natur des innern, des sittlichen Menschen.

Hat denn aber nur diesen die Dichtkunst zum Gegenstande?

Zum Gegenstande, dem sie gefallen will, immer; zum Gegenstande, den sie bearbeitet, nicht nur oft, sondern in allen ihren beßten, ihren genievollsten Werken. Immer kommt die Kritik auf den Menschen hinaus; und diesen, bis in seine feinsten Eigenheiten und Schattirungen, zu kennen —

Ist wichtig; ich gestehe das zu. Nur, ob sich die Kritik nicht unnütze Mühe gibt, wenn sie mit ihrem Unterrichte, statt an den Sittenlehrer, sich

an den Dichter wendet; ob diesen unterrichten zu können, nicht eine stolze Anmassung ist, von der sie wohl thun würde, zurückzukommen — —

Ich sollte nicht denken.

Sie halten also wirklich die Kritik für Lehrerinn des Genies? — Ich habe bisher geglaubt, daß sie nur seine Schülerinn sey.

Das Wahre wird wohl seyn: sie ist beydes. Schülerinn ganz gewiß, ganz unleugbar.

Nun ja! —

Denn sicher hat sie Alles was sie weiß, und was sie nun zu lehren sich das Ansehen gibt, einzig und allein von den Genies.

Ich glaube fast selbst. — Nicht zwar, als ob die große Schule der allgemeinen Lehrerinn, der Natur, ihr verschlossen wäre; aber sie findet es für sich vortheilhafter, lieber die des Genies zu besuchen. In jener großen Schule, tönen der Stimmen so viele tausende durch einander, daß jede einzelne zu unterscheiden und zu verstehen unendlich schwer ist. Das Genie mit seinem höchstfeinen, höchstglücklich organisirten Sinne hat die einzelnen Stimmen herausgehört, hat sie vollkommen gefaßt; gibt den erhaltenen Unterricht wieder, und gibt ihn in der vornehmsten Sprache, mit den deutlichsten Tönen wieder. Kein Wunder also, daß die Kritik, um sich zu belehren, lieber diese eingeschränktere Schule, als jene unermeßliche wählt.

Und wenn sie nun diese Schule verläßt, wird sie Lehrerinn ihres Lehrers, unterrichtet ihn mit seiner eigenen Weisheit. Nicht wahr?

Wenn er schlummert und fehlt; warum nicht? — Aber hat sie denn nur in dieser Einen Schule gesessen? — Wie, wenn sie schon vorher eine Menge andrer durchwandert wäre, noch täglich neue besuchte, in allen aufmerkte, lernte, das Gelernte vergliche, sich das Wahrste, Fruchtbarste, Beßte herausnehme? Wär' es nicht da sehr möglich, daß die Schülerin mit allen Ehren auch einmahl Lehrerinn würde? — Oder muß vielleicht das Genie, in jedem Augenblick seines Wirkens, Genie seyn? muß es die Stimme der Natur nie verhören, nie mißverstehen, sondern, weil es so Vieles faßt, gleich Alles und Alles fassen?

Das behaupt' ich nun nicht; aber gleichwohl — Genie zu seyn, und Unterricht anzunehmen! Von der Kritik!

Sagen Sie lieber: von andern und von höhern Genies. Denn nach Ihrem eigenen Ausspruche, weiß ja die Kritik Alles was sie weiß, nur von diesen.

So wendet das Genie sich lieber unmittelbar an diese; wozu an jene? — Daß das Studium guter Muster, wenn auch nicht ganz unentbehrlich, doch immer sehr nützlich sey, räume ich ein. Nur das Regeln-Annehmen scheint mir zu klein, zu erniedrigend für das Genie.

Sollten Sie hier nicht in einen Widerspruch fallen?

Ich? — Und wie das?

Sie geben das Studium der Muster nach; und nun muß ich Sie fragen: Was sucht denn

das Genie in den Mustern? Sucht es etwas anders, als Regeln? — Denn daß es kommen sollte, um zu rauben und zu plündern, will ich nicht hoffen.

Das thun nur Stümper, nicht Meister.

Sehr recht! — Also will das eine Genie dem andern nur gewisse Vortheile abmerken, sich nur gewisse Beobachtungen abziehn, die es künftig bey seinen eigenen Werken anwenden und nutzen könne. Meinen Sie nicht?

So ungefähr. —

Und wenn es nun diese Vortheile oder diese Beobachtungen klar genug denkt, um sie in Sätze zu fassen; werden sie ihm nicht da, gleichsam unter den Händen, zu Regeln? — Wenn also das Studium von Mustern dem Genie nicht zu klein ist; so kann ihm auch unmöglich das Regeln-Annehmen zu klein seyn.

Aber es finden sich diese Regeln schon selbst. Was bedarf es dazu der Kritik?

Verzeihen Sie! Wenn nur nicht das Genie, wie Sie mich fast befürchten lassen, für allen Umgang der Kritik zu vornehm ist — und das sind doch sonst die Großen nicht, wo es auf ihren Vortheil ankommt; — so dächt' ich, könnt' es hier von der Willfährigkeit der Kritik guten Nutzen ziehen. Auf das Absondern, das Hinaufsteigen zum Allgemeinern, das zum Regeln-Bilden so nothwendig gehört, versteht sich diese Tochter der Philosophie unstreitig ein wenig besser. Und wenn also das Studium der Muster, zum Erkennen der Regeln der Kunst, seinen Nutzen hat; so wird, sollte ich

meinen, ein Aristoteles, neben dem ersten griechischen Tragiker, ein Home, neben dem ersten brittischen aufgeschlagen, ein ganz brauchbares Buch seyn. — — Ich hatte, da Sie hereintraten — wo ließ ich's? — ein Stück in der Hand — —

Das hier vielleicht. Nicht?

Eben das. — Haben Sie's schon gelesen?

O, nicht gelesen — verschlungen!

Er hat wirklich der Schönheiten nicht wenig.

Das sollt' ich denken!

Es könnte mehrere haben. — Der Verfasser, sieht man, hat seinen Schakespear gelesen, mit Inbrunst, mit Entzücken gelesen.

Er weiß ihn auswendig.

Und doch hat er, meines Bedünkens, ihn lange noch nicht genug gelesen.

Andere glauben dagegen: zu viel.

In gewissem Sinne glaub' ich das auch. — Er hat ihn zu viel gelesen, weil man so oft auf Dinge stößt, die an ein roheres, ungebildteres Zeitalter erinnern, als das unsrige ist. Er hat ihn zu wenig gelesen, weil er gewisse Vollkommenheiten übersehn hat, deren Kenntniß und Anwendung sein eigenes Werk ungemein würde verschönert haben. — Wie wünscht' ich, er hätte auch den Home gekannt, oder sich seiner erinnert!

Nun? Würde der ihn gelehrt haben, wie er es besser machte?

Gewiß! Nur müssen wir uns über dieses Wie recht verstehen. — Die Kritik kann dem Genie keine Arbeit abnehmen, auch nicht die kleinste; sie

kann ihm eben so wenig den erfinderischen Geist, die Herzenswärme, die Macht über die Sprache, in höherm Grade mittheilen, als es sie selbst schon hat. Alles was sie vermag, aber glücklicher Weise auch Alles was das Genie bedarf, sind Winke, Warnungen, Fingerzeige. — Unserm Verfasser, zum Beyspiel, wenn er anders für guten Rath empfänglich ist, würde Home weiter nichts gesagt haben, als: Freund! deine Leidenschaften sprechen zu viel von sich selbst; das ist, meines Wissens, nicht ihre Art; beym Shakespear sprechen sie lieber von ihrem Gegenstande. — Dieß gesagt, würde Home bescheiden zurückgetreten seyn; und die wahren Reden zu finden, wäre dann Sache des Dichters geblieben.

Ich gestehe: wie Sie sich jetzt erklären — —

Hatt' ich mich schon anders erklärt? — Erfinden, eingeben, in die Feder sagen, wird die Kritik nichts; und wenn sie das auch könnte und wollte — —

So würde das Genie sich's verbitten.

Natürlich! Weil es immer lieber selbst denkt, als sich vordenken läßt. Dieß ist seine Art überall: auch wo nähere Belehrung, wie in der Mathematik, auf das vollkommenste kann gegeben werden. Der flüchtigste Leser geometrischer Werke ist immer der große Geometer selbst. Lehrsatz und Figur, die sind Alles was er bedarf; den Beweis, wenn er ein Euler ist, weiß er ohne Anleitung zu finden. Vielleicht auch, wenn er kein Euler, wenn er nur ein Abraham Wulff ist.

Wer ist dieser Abraham Wulff?

Einer meiner jüdischen Freunde. Kein eigentlicher Gelehrter, aber ein Mann von ungemeinem Talent für Mathematik. — Einst fragte er mich um den Beweis eines nicht leichten geometrischen Satzes; ich zeichnete die Figur: aber noch war ich mit den Hülfslinien, die ich zur Führung meines Beweises nöthig hatte, nicht völlig fertig, so schrie er vor Freuden auf, dankte mir wie für eine erwiesene Wohlthat, und war verschwunden.

Kann man ihn kennen lernen, den Mann?

O ja! durch Lessing.

Durch Lessing? Der ist ja nicht hier.

Aber sein Nathan ist hier. Lesen Sie die Rolle Al-Hafi's, und Sie haben von meinem guten Abraham Wulff, der ihm wirklich zu dieser Rolle gesessen hat, den ganzen Charakter, die ganze Seele. An dem äußern Ansehen des Guten, Wilden, Edlen, wie Nathan seinen Al-Hafi nennt, kann Ihnen nicht liegen.

Zwey und dreyßigstes Stück.

Mäcen an August *).

Ich habe dem Vorschlage nachgedacht, Imperator, den Du mir gestern in einer vertrauten Unterredung mittheiltest. Du willst durch mich die berühmtesten unter den griechischen Dichtern und Weltweisen nach Rom berufen. In ihrem Umgange glaubst Du die beßte Erhohlung von den Geschäften des Staats zu finden, durch ihre Ermunterung und Belohnung Dir um Wissenschaften und Künste ein Verdienst zu erwerben, und in ihren Werken gepriesen, deinem Nahmen die Unsterblichkeit zu versichern.

Laß mich Dir gleich Anfangs, Imperator, das Lob wiederhohlen, das ich schon gestern diesem Vorsatze gab. Es ist ein Gedanke, deiner großen, ruhmbegierigen Seele würdig; und ihn auszuführen, ist vielleicht für den Erben eines vergötterten Julius das Einzige, wodurch er sich vor Welt und Nachwelt auszeichnen kann. — Kriegesthaten kannst

*) Abgeschrieben im Vatican von dem Einbande eines alten Kirchenvaters. Die Echtheit ist schon wegen der Schreibart zweifelhaft, da sie ganz und gar nicht jene weichliche und getändelte ist, welche Mäcen gehabt haben soll.

Du schwerlich mehr oder größere, als dein Vater, verrichten; und wie fein auch deine Staatsklugheit, wie weise deine Gesetzgebung ist, so zweifle ich doch, ob Du ihn mehr als erreicht hast. Nur diesen einzigen Lorbeer hat Dir Cäsar noch übrig gelassen. Nicht, als ob er auf Wissenschaften und Künste mit der rauhen Verachtung eines bloß kriegerischen Marius herabgeblickt hätte; das konnte der nicht, der Roms erster Redner würde geworden seyn, wenn er nicht sein erster Feldherr geworden wäre: aber unaufhörliche Kriege hinderten ihn, die Künste des Friedens zu pflegen, und in den Monathen der Ruhe war es, bey dem allgemeinen Sittenverderben, ihm wichtiger, der Solon, als der Perikles seines Volks zu werden.

Nur das Einzige laß mich bey deinem Entwurfe fragen: warum es nicht Römer, sondern Griechen seyn sollen, die Du des freyen Zutritts zu deinem Pallast und deines nähern vertrautern Umganges würdigst? Könnte nicht diese Begünstigung eines fremden Volks, dieses laute Zeugniß von dieser größern, vielleicht nicht deiner ganz verdienten, Achtung gegen den Geist und die Sprache desselben, einen widrigen, wohl gar einen schmerzlichen, Eindruck auf deine Römer machen? Besonders wenn die Griechen, wie ihre angebohrne Eitelkeit fürchten läßt, sich mit dem Vorzuge brüsteten, den der erste Mann der Welt ihren Talenten gäbe, und wenn sie verachtend auf die herabblickten, die nicht allein Cäsars Siege, die auch deine eigenen unsterblichen Siege erfochten, und deren Väter mit Strö-

men ihres Bluts alle die Reiche gewannen, über welche Du jetzt dein glorreiches Scepter ausstreckst. Schon von Dir allein und unmittelbar geäußert, müßte die Verachtung ihres Geistes, und ihrer Sprache, die gleichsam der Maßstab des Geistes ist, deinen Römern wehe thun; und wie viel mehr noch, wenn übermüthige Ausländer ihnen diese Verachtung mit Dir zugleich, beschämender und empfindlicher, zeigten. Wahrlich! auch in mir erwacht, bey der bloßen Vorstellung hievon, der Römer; obgleich ich, wegen der engern Bande der Freundschaft, die uns verknüpfen, weniger den Stolz, als die kriechenden Schmeicheleyen dieser Fremdlinge würde zu fürchten haben. Die Selbstliebe, weißt Du, wird durch unser eigentliches Selbst nicht begrenzt; in dem Gliede unsers Hauses, unsers Stammes, unsers Volks, in dem Manne von gleicher Sprache, gleichen Sitten, gleichem Geschäft, fühlen wir auch uns erhoben oder herabgesetzt, geschmeichelt oder beleidigt.

Das erste Ziel deiner Wünsche ist die Liebe, die Anhänglichkeit deiner Römer: nicht bloß, weil eben dadurch deine Herrschaft am festesten gegründet wird: sondern auch weil deine eigene Liebe für sie, der Natur dieser schönen Empfindung gemäß, nach Erwiederung strebt. Verbinde Dir also ihre Herzen durch denjenigen Beweis von Achtung, der für Menschen, die aus der ursprünglichen Rohheit zur Verfeinerung übergingen, immer der süßeste und der schmeichelhafteste ist! Laß sie inne werden, daß Du nicht bloß ihren

Arm, sondern auch ihren Geist an ihnen schätzest, daß Du sie fähig glaubst, mit ihrer kraftvollen edlen Sprache ähnliche Wunder, wie mit ihren Waffen, zu thun; und daß es die Erfüllung deines innigsten Wunsches, der schönste Triumph deines Lebens seyn würde, wenn Du deine Römer allen andern Völkern der Welt, durch ihre Geisteswerke, wie durch ihre Siege, die Palme könntest entwinden sehen! Werde Beschützer, Ermunterer, Beförderer jenes sich auszeichnenden bessern Talents; und sey gewiß, daß dein entzücktes dankbares Rom, wenn es Dich an der Spitze seines werdenden schönen Jahrhunderts erblickt, nicht bloß den Beförderer, sondern selbst den Schöpfer desselben in Dir anbethen wird.

Ich gestehe Dir, Imperator, daß es mir außer der Macht auch des größten Beherrschers scheint, den Zeitpunct der Geisterblühten bey einem Volke herbeyzuführen; denn dieser Zeitpunct hängt an einer Unendlichkeit zusammentreffender Ursachen, die der Herrscher so wenig in's Daseyn rufen kann, daß er vielmehr selbst unter ihrem Einflusse steht, und immer nur denjenigen Grad der Bildung, des Geschmacks, der Einsicht besitzt, den sein Jahrhundert ihm zuläßt. Indessen, wenn das Vorurtheil von der Allgewalt der Herrscher, auch in diesem Punct, einmahl da ist; wenn der Römer von Dir wird hervorgelockt glauben, was ohne dein Zuthun, wohl gar ohne dein Wissen, schon im Verborgenen keimte und reifte; wenn er glauben wird, daß ohne deine beschützende

Liebe, ohne den Sonnenblick deiner Huld, die schönen Früchte seines mehr und mehr sich entwickelnden Geistes nicht würden entstanden, wenigstens nicht zu diesem Grade der Reife und Schmackhaftigkeit würden gediehen seyn: so nutze diesen Glauben zu Vermehrung seiner Liebe gegen Dich, und zur Verherrlichung deines jeder Glorie so würdigen Nahmens! Laß ihn wähnen, nur deinem belebenden Einflusse die edlern Vergnügungen der Phantasie und des Herzens schuldig zu seyn, die dem verfeinerten Erdenbürger so viel mehr, als die gröbern Freuden der Sinne gelten, und die auch dem Weisen, wegen ihrer nähern Verwandtschaft mit den höchsten Gütern, der Wissenschaft und der Tugend, so werth sind.

Es ist wahr, daß bey der Liebe zu den griechischen Wissenschaften, die fast allen Großen Roms durch ihre Erziehung eingeflößt wird, Du gewiß auch Dank von Römern verdienen würdest, wenn Du den alten ausgedörrten Boden Griechenlands wieder tragbar machen, und neue Blühte und Früchte aus ihm hervortreiben könntest. Aber wie unendlich verbreiteter würde gleichwohl der Dank seyn, wenn Du als Schöpfer und Ernährer einheimischer römischer Kunst erschienest, wo die ganze Gesammtheit des Volks an deinen Wohlthaten Theil nehmen könnte! Gesetzt, daß Du jene Tempel und Prachtgebäude, womit Du Rom theils schon wirklich schmückest, theils zu schmücken noch vorhast, in Attika errichtetest: so würden sie auch dort von deinen Römern gesehen, bewundert, ge-

priesen

priesen werden; aber doch immer nur von den Wenigen, die Geschäft oder Unterricht oder Vergnügen nach Griechenland hinlockt, nicht von der Masse des Volks, die bis auf Krieger und Seefahrer dem väterlichen Boden gemeiniglich treu bleibt. Und würden auch jene wünschen, auf immer und im Vaterlande sehen zu können, was sie nur auf die Zeit ihrer Abwesenheit und im Auslande sehen? Würden sie nicht in das Murren der Menge mit einstimmen, daß Du die von Römern errungenen Schätze verschwendetest, um mit Meisterstücken der Baukunst einen fremden Boden zu schmücken, während Du dem vaterländischen, der Dir doch unendlich werther seyn müßte, sein rohes, ungefälliges Ansehen ließest?

Setze zu diesen Betrachtungen die noch wichtigere: daß der Geist der Griechen seit dem Verfall ihrer Staatsverfassung, immer mehr und mehr, und fast bis zur Unkenntlichkeit gealtert hat; daß der ehemahls so rege, kraftvolle, zum höchsten Schwunge so geeignete Fittig ihres unübertrefflichen Genius schon seit lange gelähmt ist; und daß all ihr Ruhm nur auf Wunderthaten der Vorzeit beruht, deren Zahl keine Wunderthaten der Enkel vermehren: welche Hoffnung kann Dir da noch bleiben, durch Ermunterung und Beschützung von Griechen deiner Herrschaft Ruhm und Bewunderung zu erwerben? Eben an ihnen würde Rom und würde die Welt dein Unvermögen erkennen, Köpfe zu erwecken, wo keine mehr sind, Kräfte in's Spiel setzen, wo schon alles verwelkt und erschlafft ist. Be-

wundre also immer, mit jedem denkenden und fühlenden Manne aller Zeiten, die großen Griechen die waren, aber hoffe nichts von den Griechen die sind! Statt eines Homer oder Pindar, würdest Du einen trocknen Erklärer, statt eines Lysias oder Demosthenes, einen schalen, frostigen Rhetor, statt eines Sokrates oder Zenon, einen dunkeln, spitzfindigen Wortkrämer haben. Das herrliche Instrument der reichsten, gebildetsten, wohltönendsten Sprache ist da, und ist von der Zeit unzerbrochen; aber die Hände, die es rühren sollen, sind ungeübt oder gelähmt: jene Meister, die ihm seine himmlischen Wohllaute, seine bezaubernden Harmonieen entlockten, sind hinab zu den Schatten gestiegen, und kein Herkules, wie götterähnlich auch seine Macht sey, wird sie von dort wieder auf die Oberwelt führen.

Doch gesetzt auch, was freylich sehr möglich ist, der Geist der Griechen erwachte wieder aus der jetzigen Ohnmacht, und es begönne für ihre Künste ein neues Leben: wird es das schöne Leben der ersten Jugend, voll dieser Kraft, dieser Wärme, dieser kühnen glücklichen Thätigkeit seyn? — Wird das neue Jahrhundert, das diesem Volke noch bevorstehen mag, dem ehemahligen schönen Jahrhundert eines Perikles — ich will nicht sagen, gleich, sondern nur nahe kommen? Und wird die erhabene Seele eines Augustes ertragen können, indem er diesem Jahrhunderte seinen Nahmen gibt, sich tief, tief unter dem kleinen attischen Demagogen zu finden?

In deinem Rom, Imperator, ist das Alles so anders; denn hier ist eins der schönsten Jahrhunderte, wenn nicht alle Anzeichen trügen, in vollem Werden, in vollem Aufblühn. Die Aussichten sind hier eben so heiter und anlockend, als in Griechenland traurig und abschreckend. Jene rauhen Tage, die dem Fortkommen der feinern Geistesfrüchte so nachtheilg waren, sind endlich — Dank sey es Dir und den Göttern! — vorüber; die Staatsverfassung ist durch deine Weisheit festgestellt und gegründet; die Brust des Römers, die bisher von Entwürfen des Ehrgeizes schwoll, oder von Parteygeist zerrissen, von Sorgen für Vaterland, Güter, Leben gefoltert ward, ist durch den innern Frieden, dieses Göttlichste deiner Geschenke, beruhigt; unsre Sitten werden sanfter und milder: und indem die Reichthümer, die aus jeder Weltgegend hieherströmen, uns Geschmack und Muße für jede Art von Ergötzungen geben, neigen wir uns immer sichtbarer zu jenen feinern und edlern hin, die einst das Volk von Athen mit so schwärmerischer Anhänglichkeit liebte. So eröffnet sich dem Talent auch bey uns eine Laufbahn, wo es den Lorbeer nicht mehr vor wenigen einzelnen Freunden des Schönen, sondern im Angesicht einer ganzen ihm zujauchzenden Menge erringt; die Begierde wächst ihm mit der Herrlichkeit der Belohnung, und mit der Begierde die Kraft; es stürzet sich voll Muths in die Schranken, und es findet den Weg, den es zu durchmessen hat, schon unendlich geebneter und leichter, als einst die En-

niusse und die Lucile. Die vormahls arme, rauhe, harte Sprache des Römers hat, seit den schönen Tagen der Scipione, sich immer mehr bereichert, veredelt, verfeinert; ja die Zeiten der Unruhe selbst haben zu ihrer immer weitern Ausbildung und Vervollkommnung beytragen müssen. Große, mächtige Redner, deren Athen keine treflichern kannte, haben, um das Herz des Römers zu gewinnen, seinem Ohre geschmeichelt, haben die Sprache immer mehr ausgewählt, geregelt, geglättet, mit Wendungen und mit Bildern bereichert, haben sie der Feinheit und Zierlichkeit der griechischen nahe gebracht, ohne ihr gleichwohl an jener Hoheit und Majestät zu schaden, in welcher sich der Charakter des sie redenden Volkes spiegelt.

Was für Werke bis auf die Zeit deiner öffentlichen Thätigkeit in dieser Sprache bereits erschienen waren, das, Imperator, ist aus deinen jugendlichen Studien Dir bekannt; aber minder bekannt konnt' es Dir, bey der Menge großer, alle deine Aufmerksamkeit verschlingender Geschäfte, werden, was für unendlich vortreflichere Werke eben seit dieser Zeit in ihr hervorgebracht worden. — Erinnerst Du dich des jungen liebenswürdigen Mantuaners, dem Du seine Aecker am Mincius wiedergabst, und der in einer so lieblichgedichteten, so feingewandten Ekloge Dir dafür dankte? Er hat der ähnlichen Gesänge mehr, und hat sie mit einer Süßigkeit, einer Feinheit gesungen, daß er es, von dieser Seite wenigstens, seinem Muster, dem Theokrit, zuvorthut. Aber noch unendlich mehr

thut er's dem Hesiod in einem Lehrgedichte zuvor, das auf immer der Stolz unsrer Sprache und unsers Geschmacks bleiben wird, und das ich Dir lesen kann, sobald Du befiehlst, da ich's durch die Freundschaft des Verfassers in Händen habe. — Schon dieß einzige Werk würde hinreichen, ihn zu verewigen: denn die Musen und die Grazien selbst haben daran gearbeitet; aber es genügt dem Stolzen noch nicht, nur den Hesiod überwältigt zu haben: er ist so eben auch im Kampf mit dem Homer; und wenn gleich diesen zu übertreffen, ja nur zu erreichen, ihm unmöglich seyn mögte: so bürgt mir doch Alles, was ich von Entwurf und Ausführung des Werks schon kenne, daß es, nächst den Homerischen, das erste aller epischen Werke seyn wird, und daß ihm das ganze Griechenland nichts wird entgegenzusetzen haben, als das große unübertrefliche Muster selbst. Wie wünsch' ich Dir Glück, Imperator, daß Dir die Wonne noch erst bevorsteht, die mir schon ward: von so vielen, so überschwenglichen Schönheiten gerührt zu werden!

In einem andern Felde, aber nicht minder rühmlich, hat der junge Tribun sich gezeigt, den Mercur bey Philippi in eine Wolke hüllte, um ihn deinen siegreichen Schaaren zu entreißen, und ihn zu einer Zierde unsers Parnasses, zu unserm römischen Alcäus, zu machen. Welche hinreissende Begeisterung, welcher tiefe Sinn, welche Macht über die Sprache, welche hohe bezaubernde Harmonie, in seinen Gesängen! Aber noch mehr,

weiß ich, als das Feurigste, oder Lieblichste, was er zu seiner Lyra sang, werden Dir einige leicht hingeworfene, mehr nur gesprochne — soll ich sie nennen? — moralischsatyrische Versuche gefallen, voll Kenntniß der Welt und des Menschen, voll ernster Sokratischer Weisheit, und lachenden Aristophanischen Spottes. Das Salz, womit sie gewürzt sind, ist wahrhaft attisch, aber doch nicht aus Attika; wir finden bestätigt, was schon Lucil und Lucrez uns lehrten: daß wir so abhängig von den Griechen nicht sind, als diese Stolzen es wähnen; daß wir zu etwas mehr, als bloß zu ihren Nachahmern, taugen.

Doch ich erröthe, Imperator, daß ich die Sprache des Römers vor einem August erhoben habe, der sie selbst in dieser Vollkommenheit spricht, in dieser Vollkommenheit schreibt; ich erröthe, daß ich Dir Urtheile, die dein eigner Geschmack soviel sichrer und richtiger fällen wird, über die Meisterwerke unsrer Dichter habe vorsprechen wollen. — Uiberzeuge Dich von ihrer Vortreflichkeit selbst, und gönne deinem Mäcen einen frohen seligen Abend, wo er Dir Virgil und Horaz, und damit auch der ruhigere Geist nicht fehle, wo er Dir den edlen Geschichtsschreiber vorführen dürfe, der schon durch die ersten Bücher seines Werks deine ganze Achtung gewann, und der durch alle nachfolgenden Dir beweisen wird, daß wir in der Erzählung unsrer Thaten, so wie in den Thaten selbst, den Vorrang vor allen Völkern haben. — Ich freue mich schon im Geist, Imperator, nicht

allein der lebhaften Dir gewöhnlichen Art, womit Du deine Zufriedenheit und selbst deine Bewunderung ausdrücken wirst, sondern auch der Wirkung deines Beyfalls auf das schon so geschmackvolle, für die vaterländische Kunst schon so eingenommene Volk, und vor Allem auf das neubegeisterte, zu den kühnsten Unternehmungen angefeuerte Talent. Ich höre schon ferne Jahrhunderte das Lob des Deinigen, als des schönsten und blühendsten unsers Staats, und die Werke, die gleichsam unter deinen Augen entstanden, als die ersten Musterwerke des reinen echten Geschmacks, erheben; ich sehe den wachsenden gerechten Stolz des Römers und die gedemüthigte, nicht mehr verachtende Eitelkeit des Griechen, der bey aller seiner Mißgunst dennoch heimlich die Weisheit und die Gerechtigkeit anerkennen wird, womit Du das eigene und jetzt unstreitig fähigere Volk, einem fremden, weit minder fähigen vorzogst. Mög' er dann immer, zur Versöhnung seiner Eigenliebe, das gleichwohl frühere Verdienst, die gleichwohl süßere Sprache, den gleichwohl größern Reichthum seines Volkes erheben, und gleich herabgekommnen Söhnen großer Häuser, sich bey eigenem Unwerth, mit dem hohen Alter seines Geschlechts, und mit den unererbten Tugenden edler, ruhmvoller Vorfahren brüsten!

Drey und dreyßigstes Stück.

Die Spinne.

Ein Selbstgespräch.

Das junge Frauenzimmer, dem ihr Vater vor mehrern Jahren ein Buch voll leerer Blätter als Weihnachtgeschenk verehrte *), hat dieß Geschenk nicht unbenutzt und die Blätter nicht unbeschrieben gelassen. Hier ist, durch ihre erbethene gütige Mittheilung, was sie, nach Lesung der vortreflichen Schrift von Reimarus über die Triebe der Thiere, auf das Papier geworfen. Man wird die Vorhersagung des Vaters erfüllt finden, daß die Wiederhohlung fremder Gedanken sie zu eignen veranlassen würde. — —

„Welche muntre, rastlose Thätigkeit, Spinne! Welche Leichtigkeit und Behendigkeit deiner Füße! Was webst du? Ein Netz, um dir Beute zu fangen. Wenn du diese erhascht, und für je-

*) Man s. das siebzehnte Stück: im Ersten Bande, S. 259.

zige, wie für künftige Nahrung gesorgt hast, bist du zufrieden."

„Ich, mein gutes Mitgeschöpf, habe außer dem Triebe, mich zu nähren, noch andere, dir wahrscheinlich ganz fremde Triebe. So, zum Beyspiel, den unruhigen, immer regen Trieb, zu wissen. Ich mögte so gerne, so gerne, so gerne wissen, wie du das machen kannst was du machst, und wie du es mit dieser Fertigkeit, Regelmäßigkeit, Zweckmäßigkeit machen kannst."

„Hast du Erfahrung von dem Wohlgeschmack der Fliege, die in dein Netz sich verwickeln soll? Nein! Denn da du so klein bist, bist du gewiß sehr jung, und hast wohl deine erste Fliege noch nicht gekostet."

„Hast du Kenntniß von der beßten Art deinen Fang zu erhaschen? Gleich wenig! Denn dazu müßtest du Kenntniß des zu Fangenden haben, um nach dessen Beschaffenheit deine Mittel zu wählen."

„Hast du Unterricht oder Uibung gehabt, daß du mit dieser Sicherheit, dieser Leichtigkeit arbeitest? — Nicht Unterricht; denn dein Leben ist ungesellig, und die dich erzeugt haben, wußten nichts von dir. Nicht Uibung; denn nach deiner Kleinheit und Jugend zu rechnen, ist diese Weberey deine erste."

„Daß dein Körperbau zu deinem Geschäft ganz gemacht, von Meisterhänden gemacht ist, das seh' ich freylich. Aber daß du bloß Automat, bloße kunstvolle Maschine ohne Vorstellung und ohne Begierde seyn solltest, will mir nicht ein. Du än-

derst deine Arbeit nach den Umständen ab; das würde die Maschine nicht können."

„Und was hätt' ich denn auch an Einsicht gewonnen, wenn ich nun annähme, du seyst Maschine? Die Art des Mechanismus, und wie durch ihn dein ganzes Wirken begreiflich werde, das bliebe mir doch immer verborgen. Ich wäre auf ein unermeßliches Feld verwiesen, wo ich mir selbst die Erkenntniß erst suchen müßte, und sie wohl ewig nicht finden würde."

„Nein nein, Descartes! deine Einsichten in allen Ehren! Aber der leistet nicht Zahlung, der mir eine Anweisung in die Hand steckt, die, statt auf ein einzelnes Haus zu lauten, auf einem ganzen Welttheil lautet."

„Auch müßt' ich dann das, was ich von meiner Spinne glaubte, von allen andern thierischen Wesen glauben. Ich müßte sie alle für nichts, als für todte leblose Maschinen erklären. Welche Entvölkerung der ganzen Natur! Welche Oede! Wie laut widerspricht dem mein Herz, und wieviel lauter noch mein ganzes Wahrheitsgefühl!"

„Nein, ich muß fortfahren, Spinne, den ersten Grund deiner Arbeiten in deiner Seele zu suchen. Aber nun — wie erkenne ich deine Seele?"

„Für Lichtstrahlen, Töne, Dünste, schmackhafte Säfte, tastbare Flächen, ziehende und stossende Kräfte, habe ich Sinne; und erlange durch diese Sinne Kenntniß der Körperwelt, so gut sich die haben läßt. Aber welchen Sinn hätte' ich für

das, was in fremden Seelen — menschlichen oder thierischen — vorgeht?"

„Das Körperliche tritt hier in's Mittel, und gibt mir Aufschlüsse. Aeußere Wirkungen und Handlungen lehren mich Zustände und Kräfte meiner eigenen Seele kennen, und aus ähnlichen Wirkungen und Handlungen schließe ich auf ähnliche Zustände und Kräfte von andern Seelen. Nur was ich auf diesem Wege von ihnen herausbringe, ist erkennbar für mich."

„Sind die Fühlhörner der Insecten, sind die Härchen ihrer Bärte, eigene, mir fehlende Sinne? Dann nur gleich Verzicht auf die Erkenntnisse gethan, die von diesen Sinnen abhangen mögen! — Was will der Taubstumme von Tönen oder der Blindgebohrne von Farben wissen?"

„Und was hülf' es mir auch, wenn ich mit meiner Menschenseele unmittelbar in die Spinnenseele eindringen könnte? Gesetzt, daß die Kraft die in ihr wirkt, eine ganz andre ist als meine Vernunft: so müßt' ich in die Spinne verwandelt werden, um diese Kraft, als den Gegenstand meiner Beobachtung, zu haben; und doch auch nicht verwandelt werden, um mit meiner Vernunft die Beobachtung zu machen und festzuhalten."

„Verwandelt, und doch auch nicht verwandelt! Eine schöne Abgeschmacktheit, auf die ich da stoße!"

„Nein, aus mir selbst, aus meiner Menschenseele, so wie ich sie habe, muß ich das Eigne und

Unterscheidende der Spinnenseele hervorhohlen",
oder es wird mir ewig verborgen bleiben."

„Das Eigne und Unterscheidende, sag' ich? Da räum' ich ja wohl schon ein, daß es in mir nicht zu finden sey; und doch will ich mir Mühe geben, und will es suchen?"

„Ich verstehe, ich begreife ein Thier; was heißt das? Ich finde das Thier mir ähnlich, und kann, mit unbedeutenden Abänderungen, mich an die Stelle desselben setzen."

„Das Windspiel meines Bruders freut sich zur Jagd? Natürlich! Freue doch ich mich zum Tanze! Die Jagd ist seine Neigung, der Tanz ist meine; und die Befriedigung einer Neigung vorhersehen, das macht Vergnügen."

„Aber wie fällt denn das Windspiel eben jetzt auf die Jagd? — Kann ich fragen? Mein Bruder hat seine Waidtasche umgeworfen, und hat zur Flinte gegriffen. Das ging sonst der Jagd voran, und wird auch jetzt ihr vorangehen. — Mir bringt man mein Maskenkleid und meine Flitterschuhe. Mit denen ging ich sonst auf den Ball, und werde auch jetzt auf den Ball gehn. Die Einbildung des Windspiels und die meinige folgen einerley Regel."

Bey dir, Spinne, macht mir schon meine Verwunderung bange, daß ich dich minder gut werde verstehen können. Wenn ich mich dir ähnlicher fühlte; ich würde mich wenig oder gar nicht verwundern. Hab' ich mich schon über das Windspiel verwundert?"

„Du kannst stricken; ich auch: du, um dich zu ernähren; ich, um mich zu erwärmen. Die Absicht, und eben so auch die Art, ist verschieden, ob ich gleich nur Fischerinn oder Jägerinn seyn dürfte, um auch jene mit dir gemein zu haben: aber alle solche Verschiedenheiten kommen hier leicht in Anschlag; die Frage ist: woher wir beyde unsre Geschicklichkeit haben?"

„Die meinige ward durch Vernunft erdacht, durch Vernunft begriffen. Ein unangenehm gefühltes Bedürfniß; ein aus diesem Bedürfniß sich ergebender, deutlich erkannter Zweck; Mittel, auf diesen Zweck bezogen, und so gut als möglich ihm angemessen; Versuche, die erdachte oder begriffene Kunst aus dem Kopf in die Finger zu bringen; und endlich, nach mancher Stümperey, einige Leichtigkeit, die bis zur Fertigkeit anwächst."

„Deine Geschicklichkeit, Spinne, ist nicht erst erworben, ist angebohren; sie ist weniger dir, als unmittelbar der Natur gehörig; sie wohnt dir ohne Erfahrung und ohne Nachdenken bey, ist die vollkommenste Fertigkeit ohne Uibung; ist — —"

„Ist mit einem Worte mir unbegreiflich. Ich durchsuche Alles was mir von meiner eigenen Seele kund ist; aber nichts, was Aehnlichkeit damit hätte! worauf ich's zurückbringen und es mir dadurch vorstellen könnte!"

„Also hiemit — die ganze Untersuchung nur lieber aufgeben? Lieber an der eigenen Strickerey fortfahren, als mir über die deinige länger den Kopf zerbrechen? — Nicht so gar rasch! Denn am Ende könnte sich doch etwas finden."

„Zog ich nicht, als Säugling, mit großer Fertigkeit die Nahrung aus der Brust meiner Amme? Geschah nicht auch das ohne Bewußtseyn des Zwecks, ohne Belehrung und Uibung? War nicht auch dieß Herausziehen eine sehr zusammengesetzte, sehr kunstvolle Handlung? — Gewiß!"

„Wer doch wieder auf ein Paar Augenblicke Säugling werden, und wohl zu merken, es mit voller Besonnenheit, voller Vernunft werden könnte, um, was bey der ersten Uibung dieser Fertigkeit in der Seele vorginge, recht scharf zu beobachten! Aber erwachsen, wie ich jetzt bin — und dann — unter so einer Bedingung —"

„Doch stille! Gibt es nicht Nachtwandler, die in ihren Handlungen mit meiner Spinne einige Aehnlichkeit haben? — Mich dünkt fast. Besonders jener in Frankreich."

„Die Spinne handelt zweckmäßig, ohne daß man ihr gleichwohl einen Zweck geben kann. Der Nachtwandler handelt nach Eindrücken, ohne daß man gleichwohl begreift, woher er sie hat. Er sieht, und sieht doch auch nicht; den er sieht wider alle Regel des Sehens. Er beschreibt ein vor ihm liegendes Blatt, nicht nur mit vernünftigen, zusammenhangenden Gedanken, sondern auch in geraden, richtig abgesetzten Zeilen; und doch fängt man das Licht vor dem Sehwerkzeuge auf; man hält ihm eine dicke Pappe zwischen Papier und Auge *)."

*) Man s. die Encyclopedie unter dem Abschnitt: Somnambule.

„Gesetzt, daß ich Nachtwandlerinn wäre — was ich, dem Himmel sey Dank! nicht bin; — wer weiß, ob nicht die Einsicht des einen Falls mir zu einiger Einsicht des andern verhelfen könnte?"

„Aber ich Thörinn! Würd' ich denn jene Einsicht schon haben? Würd' ich sie auch nur haben können? — Der Nachtwandler, wenn er in diesem Zustande ist, weiß nicht anders als daß er wacht, und wenn er nun wirklich wacht, kann er sich jenes Zustandes nicht mehr erinnern. Er glaubt ihn nur auf das Zeugniß Andrer, oder wegen der unleugbaren Beweise, die man ihm vorlegt."

„Mithin wär' ich, wenn ich Nachtwandlerinn wäre, zwar der Spinne in etwas ähnlich, aber mir völlig so fremd als die Spinne; ich wäre gleich erstaunt über mich als über sie, hätte zwey Geheimnisse statt eines, und fühlte mich zwiefach gedemüthiget. — Wie könnte denn da der eine Fall mir zu einer bessern Einsicht des andern helfen?"

„Ich öffne ein dunkles Zimmer gegen ein erleuchtetes; und es wird hell auch in jenem. Ich öffne zwey dunkle gegen einander; und es bleibt dunkel in beyden."

„Nein, was ich von meiner eigenen Seele, und durch sie von andern Seelen begreifen soll, das muß ich wachend in vollem Licht des Bewußtseyns sehen; muß es wenigstens ehedem so gesehen haben, um, wenn es im Dunkeln wiederkommt, nicht davon betroffen zu werden."

„Welche Menge, welche Mannigfaltigkeit meiner Seelenwirkungen, wenn ich in einer Mozar-

tischen Symphonie die Saiten hinauf- und wieder herunterstürme! Während ich spiele, bin ich mir keiner derselben bewußt. Aber sie waren einst alle klar; sie sanken gleichsam nur auf den Grund der Seele hinab, und ich kann sie von dort nach Wohlgefallen wieder heraufhohlen. Das kann der Säugling nicht, wenn er erwachsen, noch der Nachtwandler, wenn er erwacht ist." — —

„Also wieder einmahl gesucht, ohne zu finden! Wieder einmahl die Zeit mit unnützem Nachgrübeln verloren! — Verloren? Wenn ich eine Grenze meiner Erkenntniß habe kennen lernen, und gewarnt worden bin, dieses Weges nicht wiederzukommen?"

„Nein, nein! Ich habe sie nicht verloren. Ich habe gelernt; wenn auch nicht das, was ich wollte. — Guten Fang, meine Spinne!"

Vier und dreyßigstes Stück.

Joseph Timm.

Herr Joseph Timm, ein ehemahliger Landeigenthümer, der jetzt von seinen ansehnlichen Renten lebte, hegte in seinen letzten Jahren den unauslöschlichsten Haß gegen das Speculiren. Das bloße Wort, mit allen verwandten Wörtern von gleicher Wurzel, wirkte auf ihn mit der Kraft einer Zauberformel. Einem vieljährigen Freunde, in dessen Handlung er Capitalien hatte, sagte er Freundschaft und Capitalien auf, weil dieser in seiner Unschuld von Speculationen sprach, die er zu machen gedächte; von den Franzosen, deren Partey er sonst eifrig hielt, sprang er zur Coalition über, weil er von jenen hörte, sie hätten eine Speculation auf Aegypten; und zum Bau der Pfarrwohnung in der St. Pauls-Gemeinde gab er nicht einen Heller, weil der Pfarrer, der ein schlechter Prediger aber ein guter Sternseher war, sich eine Specula darauf wünschte, die auch der Magistrat ihm bewilliget hatte.

Er machte sein Testament, und wollte seine beyden Söhne — jedoch in guter Gesinnung, wie

es die Rechtslehrer nennen — enterben, um das Vermögen desto sicherer auf seine Enkel zu bringen. — Aber, sagte der Rechtsfreund, den er zu dieser Handlung erbethen hatte, Herr Doctor Glau: ein solcher Schritt, mein werthester Herr Timm, will gerechtfertiget seyn; sonst wird, nach Ihrem Tode, das Testament angegriffen, und wohl gar umgestossen.

Angegriffen? Von meinen Söhnen? — Sie sollten sich unterstehen!

Wenn man einmahl im Grabe liegt, mein Herr Timm —

Ja so! Dann hat es mit dem Ansehen ein Ende. Das fiel mir nicht ein. — Ich bitte Sie um's Himmels willen, Herr Doctor: wie bauen wir vor?

Ey, wir führen die Gründe aus, warum den Söhnen das Vermögen nicht kann und nicht soll in die Hände gegeben werden. Und wenn diese Gründe triftig und gut sind — —

Das sind sie! So triftig, als möglich, Herr Doctor. Denn meine Söhne — — Er zog ein Jammergesicht, und rückte und drehte an seiner Sammetmütze. — Ach! ich rede so ungerne davon, aber vor Ihnen freylich muß ich mit meinem Unglück heraus. — Sie speculiren, die Narren!

Sie speculiren? — Nun?

Nun? Nun? Ihre Frage klingt ganz wunderlich, mein Herr Doctor. Sie sind doch nicht etwa — — He?

Ein Speculant, wollen Sie sagen? Nein, was mich betrifft; ich bin zu einem Luftschiffer verdorben. Ich gehe der Nase nach, und bleibe auf ebener Erde.

Dabey erhalte Sie Gott! So brechen Sie wenigstens nicht, wie jener Versuchmacher, den Hals, der das Speculatiönchen hatte, über den Canal nach England zu fliegen.

Davon nichts, bitt' ich, kein Wort! So oft ich an die Geschichte denke, bekomm' ich den Schwindel. Lieber zu unsrer vorhabenden Sache! — Was Sie also Ihren Söhnen vorwerfen, und was ich in dem Testamente ausführen soll — ist? —

Ihre Speculationswuth, Herr Doctor; ihre unheilbare Narrheit, immer über ihre eigenen Kräfte und über den Kreis hinauszuwollen, in den sie Gott gesetzt hat, um darin zu leben, zu wirken, und glücklich zu seyn. Ich kann das Vermögen in den Händen solcher Menschen nicht lassen. Eben so gerne auf offner Straße! — Von dem ältesten, dem Kaufmanne, werden Sie ja wohl schon wissen — die ganze Stadt weiß ja —

Daß er landflüchtig ward — daß es mit seinem Handel nicht fort wollte. —

Freylich nicht. Aber die Ursache? — Der Handel an sich war wohl gut, war vortrefflich; er hätte mit nur einiger Aufsicht von selbst gehen müssen. — Das ganze Mütterliche und vom Vater ein ganz artiges Capitälchen zum Fonds; Handlungsfreunde, die man sich besser und redlicher gar nicht

wünschen konnte; Abnehmer — die helle Menge, Herr Doctor! und lauter sichre, solvente Leute — keine Polen und Russen — —

Aber wie ging es denn zu, mein Herr Timm, daß er fiel? Es hat sich damahls Mancher darüber gewundert; auch ich. — Großer Aufwand ward in dem Hause doch nicht gemacht.

Nein! Aber große Sepeculationen im Kopfe. — Hätte der Mensch nicht so glücklich hier in Europa bey den Seinigen leben können? und läßt sich den Satan verblenden, und speculirt mit all seinem bischen Gelde nach Nordamerika hin.

Was ich höre! — In Nordamerika ist er?

So denk ich. Denn er wird doch sein schönes, weitläuftiges Fürstenthum einmahl sehen wollen.

Fürstenthum, mein Herr Timm?

Was denn sonst? Meinen Sie, er wird sich mit Kleinigkeiten befassen? — Große, ungeheure Besitzthümer hat er gekauft; Ländereyen, die — ich weiß nicht, ob nur zwanzig oder gar dreyßig Quadratmeilen halten; kurz, Strecken von einem Umfange, wie manches schöne Fürstenthum ihm nicht hat. — Aber wenn Sie glauben, auf allen den Quadratmeilen nur Eine Menschenseele zu treffen, oder von allen den Strecken Landes nur so viel Korn zusammenzubringen, daß eine Maus davon satt wird: so schweben Sie in einem erschrecklichen Irrthum.

Sie erzählen mir Wunderdinge, Herr Timm.

Ach, sagen Sie: Jammerdinge. Wunderdinge sind's für mich nicht. Das unruhige Wesen steckte

einmahl im Geblüthe der Mutter; und so etwas, hab' ich immer gehört, ist erblich: Narrheit und Verrücktheit ist erblich.

Also auch Ihre selige Frau — die Frau Timm? —

Was wollen Sie sagen, Herr Doctor. Dem Sohne ward's doch nur hier in Europa? der Mutter ward es im ganzen Erdenleben zu enge. Sie speculirte Ihnen, besonders die letzten Jahre über, so in die Ewigkeit hinein, daß fast mein Hauswesen darüber zu Grunde ging, und daß ich armer Mann in dieser Zeitlichkeit ihrer gar nicht mehr froh werden konnte. Der Geruch ihrer Heiligkeit war erstickend.

So etwas kenn' ich, Herr Timm. Meine Selige war auch nicht viel anders.

Nun, so habe sie Gott alle beyde selig!

Ich stimme herzlich mit ein — Aber darf ich Ihnen nun sagen, was mir bey dem ganzen Testamente das meiste Bedenken macht? Das ist Ihr jüngerer Sohn, der Herr Hofrath. — Ich höre, das ist ja ein so großer berühmter Mann geworden!

Berühmt? - Ja, wenn mir nicht unser Herr Propst gesteckt hätte, wie es um die Berühmtheit eigentlich steht. — Sich vor jungen unwissenden Leuten ein Ansehen zu geben, ist keine Kunst; auf die klugen Leute in Teutschland kommt's an. — Sehen Sie, mein Herr Doctor — aber daß es doch ja unter uns bleibt, und hier im Orte niemand etwas davon erfährt! — da hat mir der Herr Propst eine Schrift von ihm zugestellt; eine Schrift!

— ich habe gelesen, und bin fast vom Stuhle gesunken.

Ey, wie so denn? wie so?

Unerhörte, unerfindliche Dinge! Speculationen, wie sie noch in keines Menschen Gehirn gekommen! — Diesem hier wird's nicht bloß in Europa, wie seinem Bruder, oder im Jammerthale hienieden, wie seiner Mutter; ihm wird's in der ganzen weiten Gottes-Natur zu enge. All seyn Dichten und Trachten ist auf die übersinnliche Welt gerichtet.

Das ist mir zu hoch. Von der hab' ich noch niemahls reden hören. Was ist das für eine Welt?

Herr Doctor! — So viel ich aus dieser Schrift davon sehe, sind die nordamerikanischen Steppen des ältern Bruders, gegen diese übersinnliche Welt, wahre paradiesische Fluren. — Jener hat doch noch seinen Boden unter sich, der ihn trägt, eine Sonne über sich, die ihm scheint, und eine Luft um sich, die ihn erfrischt; aber dieser — er ist Ihnen so unbegreiflich arm, so blut- und so bettelarm, daß er nichts, nichts, schlechterdings gar nichts hat, auch nicht ein Spännchen Raum, oder ein Tröpfchen Zeit: denn wenn er die haben will, muß er sie erst von sich selbst, von seiner eigenen ärmlichen Denkkraft borgen.

Aber ich begreife doch nicht — ich mögte doch nur zur Probe — —

Wohlan! So viel mir davon beyfallen will steht zu Diensten. — Sie glauben vielleicht, was Sie da mit sich gebracht haben, das sey ein Körper. Nicht wahr?

Allerdings!

Sie glauben, Sie haben Kopf, Brust, Leib, Rücken, Arme, Beine?

Nun zum Henker! die wird er mir doch nicht abstreiten. Die kann ich ja fühlen.

Alles nichts! Alles Traum! Und wer weiß einmahl, ob Ihr eigener und nicht eines ganz Andern Traum? Denn es steht noch sehr dahin, ob Sie sind.

Ob ich bin? — Ist er bey Sinnen?

Behüte! Sie haben schöne Begriffe. Ein Denker bey Sinnen! — Indessen läßt sich Ihr Daseyn vielleicht noch retten; denn so lange mein Sohn seine Denkkraft hat, weiß er Rath.

Mir wird ganz bange um seine Denkkraft.

Mir auch. — Aber er darf nur hintreten und denken, und indem er denkt, kann er Sie machen.

Mich machen? — Mich alten Mann? lieber Gott!

Warum nicht? Er macht auch mich, seinen Vater. — Uiberdies macht er Himmel und Erde, Sonne und Mond, Land und Meer: Alles, was Sie um Sich und über und unter Sich sehen, das macht er. — Kurz, seine Denkkraft ist, wie weyland das Biesambüchschen der Pathe Nixe. Er dreht sie, und spricht sein Sprüchlein dazu, so quillt daraus hervor, was er will *). — Ach Herr Doctor! ich sorge nur, daß am Ende ein Häuschen daraus hervorquillt, worin ein Vater seinen Sohn nicht denken kann, ohne zu schaudern.

*) Man s. die Nymphe des Brunnens; in Mäsäus Volksmährchen der Teutschen.

Armer, armer Herr Timm! Sie sind in der That zu beklagen. — Aber wie glaubt denn Ihr Sohn, daß es mit der Natur einmahl werden soll, wenn er stirbt?

Dann ist sie wahrscheinlich gewesen.

Schade um sie! Ich hätte sie haltbarer geglaubt.

O, er wird der jungen Tausendkünstler schon zustutzen, die auch ihre Denkkraft, wie ein Biesambüchschen, zu drehen wissen.

Nun ja! Und dann bleibt Alles in seiner Ordnung, Alles auf altem Fuße. — Herr Timm! Ich hatte Anfangs großes Bedenken: ich muß es wohl sagen; aber jetzt sehe ich, daß Sie vollkommen Recht haben, und daß Sie das Ihrige in solchen Händen unmöglich lassen können. Ich gehe, und mache das Testament.

Recht, mein Herr Doctor! Und wenn's fertig ist, und Sie und ich und die Zeugen es unterschrieben haben; dann mag der Tod kommen, sobald er will. Das Unglück mit meinen Söhnen, gesteh' ich, hat mir das Leben ein wenig verbittert. Der Eine in Nordamerika, der Andere in der übersinnlichen Welt! Der Eine um all sein bischen Hab' und Gut, der Andre um all sein bischen Menschenverstand!

Fünf und dreyßigstes Stück.

Entzückung des Las Casas.

Las Casas, dessen Nahme unter der Zahl thätiger Menschenfreunde ewig glänzen und um so heller glänzen wird, da er neben den höllenschwarzen Nahmen jener Ruchlosen erscheint, die durch Schwert und Folter und Sclavendienste eine Million von Unschuldigen innerhalb funfzehn Jahren würgten; dieser beredte, eifrige, unermüdete Fürsprecher der Indianer, lag jetzt, als ein neunzigjähriger Greis, auf dem Sterbebette. So sehr schon längst seine ganze Sehnsucht auf den Lohn im Himmel gerichtet war, so ward ihm doch im Angesichte der Ewigkeit bange. Es war die Bangigkeit einer holden liebenden Braut, die in dem Augenblick, wo das Glück ihres Lebens gegründet und alle ihre Wünsche gekrönt werden sollen, vor der Veränderung ihres Standes zittert. Las Casas war sich der Reinigkeit seines Herzens und der Un-

schuld seines Lebens bewußt; er hatte Königen in's Antlitz gesehen, und scheute keinen irdischen Richter: aber der Richter, vor den er jetzt treten sollte, war Gott, und eine unendliche Heiligkeit und Gerechtigkeit war ihm furchtbar. Auch das kühne Auge der Rechtsschaffenheit schlägt den Blick, wie das blöde der Schuld, vor der Sonne nieder.

Zu seinen Füßen saß ein würdiger Ordensbruder, auch ein Greis, und seit vielen Jahren sein Freund. Gleiche Rechtschaffenheit hatte ihn mit zärtlicher Liebe gegen Las Casas, und Bewußtseyn geringerer Kräfte mit Bewunderung und Ehrerbiethung erfüllt. Er sah mit Wehmuth, wie sein Freund, dem er nie von der Seite wich, immer stiller und ohnmächtiger ward, und sprach i h m Hoffnung ein, um Hoffnung bey sich selbst zu erwecken. Aber der Greis, der des großen Gedankens an die Ewigkeit voll war, bath ihn hinauszugehen, und ihn mit seinem Richter allein zu lassen.

Las Casas lag und überdachte sein Leben. — Wohin er sein Auge wandte, da sah er Irrthümer und Fehler, und sah sie in ihrer ganzen Größe: ihre Folgen breiteten sich vor ihm aus, wie ein Meer; aber klein, und unlauter, und fruchtlos an dem gehofften Guten, schien ihm jede bessere That: eine Quelle der Wüste, die im Sande dahinschwindet, ohne daß Halm oder Blume ihr Ufer schmücke. Reuig, gedemüthigt, beschämt, warf er sich nieder in Gedanken vor Gott, und flehte aus der Tiefe der Seele: Gehe nicht in's Gericht mit mir!

Laß mich Erbarmen vor deinem Throne finden, Vater der Menschen!

Die Kräfte des Sterbenden waren zu matt für diese Anstrengung der Seele; so sehr er zu wachen rang, so versiegelte bald der Schlaf seine Augenlieder. Und plötzlich war ihm, als hätt' er die Gestirne des Himmels zu seinen Füssen, und ging' auf Wolken einher in einem endlosen Raum, und säh' in tiefer Ferne ein majestätisches Dunkel, durchbrochen von einzelnen Lichtfluthen göttlicher Glorie, und rings von Heerschaaren umschwebt, die aus den Welten herauffuhren und hinab in die Welten. Kaum hatte noch sein Auge gefaßt und seine Seele bewundert; so stand vor ihm da, mit ernstem Blick des Richters, ein Engel, und hielt in seiner Linken eine Rolle, die seine Rechte entwickelte. Todesschauer, wie er den Verurtheilten beym Anblick der Richtstätte ergreift, wo er bluten soll, durchfuhr den zitternden Greis, als zuerst der Unsterbliche seinen Nahmen aussprach, und ihm dann vorhielt die höhern, edleren Kräfte alle, in seine Seele gesenkt, und die bessern, sanftern Neigungen alle, in seinem Blute bereitet, und die Anlässe, die Hülfen zur Tugend alle, in seine Lage verwebt: so daß ihn dünkte, sein Gutes komme alles von Gott, und nichts werde ihm übrig bleiben, als seine Irrthümer und seine Sünden.

Jetzt, da der Engel sein Leben begann, suchte er nach den Vergehungen seiner Jugendjahre; aber er fand sie nicht. Die erste Thräne der Reue hatte sie alle verwaschen. Nur sie selbst stand be-

merkt, diese Thräne, und jeder ernste Vorsatz zum Guten, und jede Beschämung über erneuerten Fehltritt, und jeder stille Triumph über vollbrachte Pflicht, und jedes williggenährte Gefühl der sich selbst verleugnenden Güte, und jeder edle, siegreiche Kampf mit der Sinnlichkeit, der Empörerinn gegen Gott. Da ging sein Herz dem Gerichteten auf in Hoffnung. Und obgleich seiner Fehler mehr war, als des Sandes am Meer, so war doch auch des Guten und des Edlen die Fülle: und das Gute wuchs, und der Fehler ward minder, je mehr er an Jahren fortschritt, und Erfahrung und Nachdenken die Kraft der Seele, so wie Uibung im Guten die Neigung und das Vermögen, stärkte. Doch war auch sein Bestes nicht vollkommen vor Gott, und der edelsten Thaten Quell war auf seinem Grunde noch trübe.

Bald aber, da erhöhte der Engel den Ton, und seine Rede ward strömend: denn der Jüngling war zum Manne gereift, und war aufgetreten als Held der Menschheit, in jenen Eilanden, die einst Eilande des Segens und Friedens, und jetzt des Fluchs und des Mordens waren. Was er hier litt, der Edle, und noch mehr, was er hier that; wie jede Noth der Unschuldigen seine eigene ward, und wie ihm die ganze Seele zu einer Thätigkeit aufflammte, die noch fortglühte im Greisesalter; wie er, hohen Muths im Gefühl seines Rechts, der Rache der Mächtigen Trotz both, und lauten Fluch über den Golddurst aussprach, der mordete, und über den Glaubenstolz, der es lächelnd ansah, und über

die Staatsklugheit, die es zu ahnden vergaß; wie er hin und her, der Stürme und der Klippen nicht achtend, über die Tiefen des Meeres flog, um bald dem Thron seine Klagen, bald der Unschuld den Trost der Hoffnung zu bringen; wie er hintrat vor den stolzen Eroberer, den ersten Herrscher in zwoen Welten, und ihm seine Schuld in die Seele donnerte, daß ihm ward als ständ' er vor dem Richter der Welt, und als leckten die unauslöschlichen Flammen der Hölle schon an sein Krankenlager; wie er sich hinwarf über die Trümmer gescheiterter Hoffnungen, und laut aufweinte gen Himmel, aber sich stets wieder aufriß als Mann, und wieder dastand voll Muthes und Kraft, und rüstig fortbaute an immer neuen Entwürfen; wie jeder Strahl der Hoffnung, der den Elenden erschien, ihm das Herz mit Entzücken schwellte, und als der letzte in trübe ewige Nacht dahinschwand, wie er da, jeder Freude und jedem Trost entsagend, sich tief in die Einsamkeit barg, und die Erde ihm nichts mehr war als ein Kerker, und die Sehnsucht nach Auflösung und Ewigkeit ihm von nun an die ganze Seele füllte: alle diese Thaten und diese Leiden standen geschrieben vor Gott, nach ihrer ganzen Lauterkeit, Verdienstlichkeit, Schönheit. So wie er fortlas, der Engel; so glühte ihm seine Wange von immer höherm Feuer, sein Athem ward lauter, sein Blick beseelter, und rings um ihm her wallte reineres holderes Licht: denn Eifer für Wahrheit und Recht — und wenn er, thatenlos, nichts als Zeugniß und Thränen opferte, weil ihm

Thaten versagt waren — ist von hohem unnennbaren Werth im Himmel.

Aber noch stand der Greis, den Blick zur Wolke gesenkt, und trüben denkenden Ernst auf der Stirne: denn ihm preßte das Herz jener unselige Rathschlag, womit er einst, in unbedachter Verzweiflung, um das eine Volk zu erleichtern, das andere erdrückte; alle Gedanken seiner Seele schweiften umher am Gambia und am Senegal, bis tief in's Innerste jenes Welttheils, wo verrätherischer ewiger Krieg den Barbaren Europens Myriaden auf Myriaden in ihre Ketten liefert. — Und sie kam endlich, nach unzähligen bessern, diese gefürchtete That: schwarz und scheuslich in ihren Folgen, wie eine Unthat der Hölle, und reicher an Blut und an Thränen, als sie je der reumüthige Greis in der finstersten seiner Nächte träumte. — Aller Gräuel der Bosheit und alle Wehklage der Unschuld war im Andenken vor Gott; aller unsägliche, undenkbare, unendliche Jammer im Mutterlande, auf dem Meer, auf den Inseln; alles Hinsinken der ersterbenden Kraft, und alle Geißelhiebe statt Erquickung und Schlummers; alles Wimmern der sich sträubenden Todesangst, und alle Stille der dahingegebenen Verzweiflung. — Las Casas stand, als sollt' ihn das Entsetzen vernichten. Er dachte jetzt nicht den Heiligen, den Gerechten, vor dem keine Finsterniß deckt und kein Flügel des Lichtes sichert; voll des innigsten, tiefsten Erbarmens, dacht' er nur das endlose Elend aller dieser Tausende, seiner Brüder — Da der

Engel ihm sah, wie die Reue mit allen ihren Nattern ihm an die Seele fiel, und wie er das Kleinod seiner Natur, die Unsterblichkeit, hätte geben mögen, um seine Schuld zu vertilgen: da entfloß auch ihm eine Thräne.

Aber eine Stimme vom Heiligthum her, sanft und liebreich, wie eines versöhnten Vaters, geboth dem Engel: Zerreiß die Rolle!

Und der Engel zerriß sie, und ihre Trümmer flogen hin in die Vernichtung. Getilgt sprach er, sind deine Schwachheiten vor Gott. Aber geschrieben steht vor seinem Angesichte, mit Zügen des Lichts dein Nahme. — Wollt' er Fehler ahnden, wie deine Fehler; so wäre deiner Brüder keiner gerecht vor ihm, und leer und bürgerlos bliebe sein Himmel. Er hat Seelen in Staub gesenkt, damit sie durch Irrthümer zur Wahrheit hindurchbrächen, und durch Fehler zur Tugend, und durch Leiden zur Glückseligkeit.

Nimm mir, nimm mir, schluchzte Las Cases, dem mit einer Thränenfluth die Stimme zurückkam: nimm mir, wenn du's vermagst, die Erinnerung jener That; oder ich werde ewig mein Gericht in mir selber tragen. Zerreiß, wie du diese Rolle zerrissen hast, auch das Andenken an sie, hier im Innersten meines Herzens; oder selbst in der Gegenwart Gottes werd' ich den Himmel suchen, und der Seligkeit im Schooße, nach Ruhe jammern. —

Sterblicher! rief der Engel, wo ist Seligkeit, als in dir? als in deiner eignen Seele? Und wor-

in sonst kann sie dir Endlichen blühen, der du nie ohne Fehl und Irrthum seyn kannst, wie Gott, als daß du dich wirksam zum Guten fühlest mit all deiner Kraft, und innige treue Liebe nährest auch für den niedrigsten deiner Brüder, und in der Bitterkeit deines Schmerzens selbst, wo du gefehlt hast, den Adel deiner Seele empfindest?

O! aber dieß grenzenlose, unaussprechliche Elend durch lange Jahrhunderte — —

Wird zu Wonne werden, und zu Fülle der Seligkeit, in dem Weltentwurf deines Schöpfers. Du hast dich selbst in deiner Schwachheit erkannt; erkenne nun in seiner Herrlichkeit Ihn!

Und er geboth der Wolke, daß sie sich donnernd vom Boden des Himmels losriß, und Hand in Hand fuhren sie nun hinab in die Schöpfung. Da rollte zu des Greises Füßen die Erde, und der Unsterbliche wies ihn hin auf rauhe unwirthbare Gebirge, die ein ewiges Eis bedeckte, und auf Schrecknisse schwarzer kämpfender Ungewitter, und auf Zerstörungen wilder wüthender Stürme. Von den Gebirgen herab quollen Bäche und Ströme, und an ihren Ufern freuten sich Millionen; in den kämpfenden Ungewittern stieg der Seegen vom Himmel, und Feld und Wald blühten schöner; und wo die Stürme zerstört hatten, da athmete freyer die Brust, und die Wange gewann wieder Röthe: denn zerbrochen war der Flügel der Pest, die in Dämpfen daherzog, und sie war zurückgestürzt in den Abgrund. — So führt' er den Staunenden fort von Uibel zu Uibel, aus der

sichtbaren in die unsichtbare Natur, und mit immer schwellender Wonne weiht' er ihn ein in jene höhern Erkenntnisse, deren ganzes Geheimniß dem sterblichen Blick keine sterbliche Hand entsiegelt: wie durch alles Wogen und Empören des Endlichen der Unendliche seinen Weg hindurchgeht in seiner Herzlichkeit, daß kein Fehl und kein Irrthum dableibt in aller Tiefe und Weite der Schöpfung vom letzten bis zum letzten Gestirn; und wie, in der Welt der Seelen, Leiden, die Thätigkeit weckt, und Mutter und Pflegerinn wird jedes größten und jedes schönsten Gefühls der Menschheit; und wie, unter dem fremden Himmel der geraubte Sclave Eindrücke sammelt — einen Besitz für die Ewigkeit! — Eindrücke, in denen der seligen Erkenntnisse zu vielen tausenden schlafen, so wie im Fruchtkorn die Aernte schläft; oder im Schößling der Wald: und wie, in höhern Zeitpunkten des Daseyns, aus seiner duldenden, geängsteten, zerrissenen Seele jede Tugend hervorblüht, und ihre Blühten die sanfteste, edelste krönt, sie der Sittlichkeit Wipfel, und der Menschheit Vollendung: Liebe, die auch den Todfeind umfängt; und wie er selbst, der Peiniger und Untertreter der Unschuld, so krank und wund und zerrüttet jede Kraft seiner Natur ist, vom Verderben genest, so daß all sein Gericht nur Verzug seines Heils war, nur rauherer, dornenvollerer Umweg, der sich weit vom Himmel hinwegschlang, und doch wieder hinführt zum Himmel; wie an der Spitze der Bos-

heit das Elend aufsproßt, und in dem Elend die Reue, und in der Reue die Tugend, und in der Tugend die Seligkeit, und in der Seligkeit immer höhere Tugend; wie jeder Mißlaut der Erde hinschmilzt in Harmonieen, und jeder Klagton in Jubel.

Horchend, von Schauder auf Schauder ergriffen, der ihm durch all sein Gebein fuhr, im Gefühle der nähern Gegenwart Gottes, stand vor dem Engel der Greis, und staunte, und lernte am Geheimniß der Liebe. Da fiel es ihm von seinem Auge, wie Schnuppen; da schwanden die Schatten der Unwissenheit und ihre Unholden hin; da ging über dem Innern der Schöpfung für ihn der Tag auf, der volle, heitere, selige Tag, und Entzücken war seine Morgenröthe. Aber noch bebte heimlich jede Nerve in ihm von Mitleiden und Wehmuth; die kämpfenden Gefühle vermischten sich, und neue Thränengüsse quollen auf seine Wangen herab. — O Du, rief er jetzt aus, indem sein Knie in die zitternde Wolke stürzte, und Arm und Auge sich froh emporhuben gen Himmel: o Du, den ich suchte von meiner Kindheit an, und der sich mir jetzt entwölkt, wie er ist, als ganz Huld, ganz Erbarmen und Liebe; Du, mein Vater und nicht mein Richter! und aller deiner Geschöpfe Vater! und aller deiner zahllosen Welten Vater! — Gott! Gott! der Du mir Aernten des Heils zeigest, auch wo meine Thorheit Verderben säete; der Du von mir hinwegnimmst jeden Kummer der See-

le, und mich fühlen lässest in meinem Innersten, daß Dir anhangen einzig Seligkeit ist, und Deine Herrlichkeit sehn, ihre Vollendung; der Du Wollen des Guten — ach! nur Wollen, nur Ringen darnach, mit diesen Entzückungen lohnst, und Irrthümer selbst durch ihre spätesten Folgen in Quellen neuer Entzückungen wandelst; Herrlicher! Unbegreiflicher! Du, dessen Ehre die Himmel, Du, dessen Ehre ich Staub — — Aber ich kann nicht weiter; meine Seele erliegt.

So war es! Seine Seele erlag; seine Zunge verstummte. Hülfreich hob, die Hände gegen ihn ausgestreckt, der Engel ihn auf, und mit Blicken voll holder unaussprechlicher Liebe zog er ihn näher an seinen Busen, und hieß ihn: Bruder. —

Hier erwachte Las Casas. Als er den Blick erhob, sah er seinen irdischen Engel, der geschlichen kam, nach seinem Odem zu horchen. Er wollte reden, wollte ihm von der Seligkeit, die seine ganze Seele durchdrang, das Pflichttheil der Freundschaft geben; aber schon brach sein Auge: er sank zurück, und streckte sein Gebein in den Tod hin. Zitternd und stumm hing über dem Entseelten der Bruder. Dann sank er nieder auf ihn, küßte seinen erstarrten verlornen Freund, und weinte. Sein gen Himmel gerichteter Blick und seine gefalteten Hände sprachen ein Gebeth zu Gott, daß sein Hingang wäre, wie dieses Gerechten Hingang. Denn der Tod des Edlen war

sanft, ein leises, stilles Hinschlummern des Säuglings im Schooß der Mutter; und Ruhe der Seele, wie sie aus Erkenntniß Gottes und seiner selbst hervorging, lächelte noch im Tode auf seinem Angesichte.

Sechs und dreyßigstes Stück.

Eine Standrede.

Wir befinden uns hier, meine Herren, auf geweiheter Erde, die wir nie anders als in feyerlicher Stimmung betreten sollten. Wir stehen auf dem geheiligten Boden der philosophischen Geschichte, auf dem allgemeinen Gottesacker der Denker und ihrer Systeme.

Die Leiche, die wir heute zu ihrer Ruhe bestatten, ist das System eines unsrer ruhmvollsten Brüder, eines der Fürsten unter den Weisen, dem das herrlichste Denkmaal, wenigstens in Zukunft, gewiß nicht fehlen wird, wenn auch die Scheelsucht der Zeitgenossen gleich im Anfang es ihm verweigern sollte.

Es war böse Sitte der Vorfahren, daß sie oft lange Jahre, wohl gar Jahrhunderte, verstreichen ließen, ehe sie so manchem höhern Verdienst die ihm zukommende Belohnung ertheilten. Unter gemeinen Grabhügeln, mit Dornen und Unkraut bewachsen, und mitten unter einem nahmenlosen, zur Dunkelheit und Vergessenheit gebohrnen Gedankenpöbel, ließen

sie oft die edelsten, achtungswürdigsten Ideen schlafen: bis endlich eine gerechtere Nachwelt die Stätte reinigte, und dem fast vergessenen Verdienst das ihm gebührende Denkmaal weihte.

Jetzt, im Angesicht eines Jahrhunderts, das, wie wir hoffen, den Nahmen des aufgeklärten mit mehrem Rechte, als sein Vorgänger, führen wird, sollten wir endlich von dieser barbarischen Sitte ablassen; sollten, ohne auf die Enkel zu warten, mit eigener Hand den geringern Lehrgebäuden wenigstens einen rühmlichen Stein, den bedeutendern ein schon besseres, sich auszeichnendes Denkmaal, und einem so großen, als wir heute bestatten, ein glänzendes, prachtvolles Mausoleum errichten.

Der Grund jener ungerechten Vernachläßigung war der Wahn, womit immer die Denker ihre noch lebenden Systeme für die einzigen ansahn, die ewig und unvergänglich seyn würden. Ein wahrhaft thörichter Wahn! Denn von dem Entstehen dieser Systeme an, mußten so manche innere Anwandlungen von Schwachheit, und noch mehr so manche drohende Anfechtungen von außen, auch für sie das Schicksal ihrer Brüder befürchten lassen.

Ein weiser Denker — und wo sollte die Weisheit wohl eher, als bey den Denkern wohnen? — schmeichelt sich nie mit der Unsterblichkeit seines Systems: er bereitet sich auf den möglichen Hintritt desselben durch fleißige Betrachtungen über die Vergänglichkeit alles Irdischen vor; und wenn, vielleicht frühe, vor seinen eigenen Augen, der Liebling hinstirbt, tröstet er sich, wie jener philosophi-

sche Vater, und ruft mit einer ihm anständigen stillen Ergebung: ich hatt' ihn sterblich erzeugt!

Die Stätte, auf der wir hier stehen, und die lehrreichen rührenden Beyspiele, die uns von allen Seiten umringen, müssen uns eine edle, echt philosophische Bescheidenheit lehren, die uns die abgestorbenen Systeme nicht mit Verachtung und Hohn, sondern mit Gedanken an die Vergänglichkeit unsrer eigenen, ansehen lasse, und uns eben so gerecht gegen unsre Vorgänger mache, als wir wünschen, daß es unsre Nachkommen dereinst gegen uns seyn mögen.

Dort, meine Herren, unter jenem zerstörten Denkmaal, wo aber noch jetzt in unvergänglichem Marmor die Musen der Ton- und der Meßkunst trauren, ruht die Asche der Pythagoreischen Weisheit, deren Bekenner so zuversichtlich auf das bloße Wort ihres Meisters schwuren. Jetzt — und ach! schon seit langen Jahrhunderten — liegt diese ehemahls so gepriesene, so angebethete Wahrheit im Staube.

Hier, unserm Standpunct ein wenig näher, verwahrt die Geschichte unter einem vormahls glänzenden, aber jetzt, bis auf die Bildsäule Melpomenens, fast verwitterten Grabmaal das hagere Gerippe der Aristotelischen Lehre, die, nach einer kränkelnden Jugend, im spätern Alter so kraftvoll herrschte, daß sie sogar mit den heiligen Büchern um den Preis des Ansehens rang. Wo ist es jetzt hin, dieses ehemahls so verehrte, so unvergänglich geglaubtes Ansehen?

Zu unsrer Linken, unter diesem verfallnen Gemäuer, wo noch ein ziemlich wohl erhaltener Amor und Bacchus durch die Epheuranken blickt, schlafen die ganz aufgelösten Atomen Epikurs, auf dessen Altar ehemahls die priesterliche Hand eines Lucrez so verschwenderischen Weihrauch streute. Wie lange ist schon dieser Weihrauch verdampft, wenn gleich der Altar selbst, von welchem er aufstieg, noch unzertrümmert dasteht!

Und wie traurig liegt, auf der Grabstätte der Platonischen Weisheit, die Bildsäule des Philosophen, von ihrem Würfel geworfen; statt daß ehemahls schwärmerische Porphyre sie mit Rosen bekränzten, und mit einer fast abgöttischen Verehrung sich vor sie hin auf ihr Angesicht warfen!

Doch wozu der Stimmen noch mehrere wecken, die aus jedem der hier sichtbaren Gräber Ihnen zurufen würden: daß die Werke der Menschen so vergänglich sind als sie selbst; nicht bloß die, welche ihre sterbliche Hand, sondern auch die, welche ihr unsterblicher Geist geschaffen?

Lieber, meine Herren, lassen Sie mich zum Lobe unsers wahrhaftgroßen Systems und zur gerechten Klage über die traurigen Schicksale übergehen, die es nur allzufrüh, theils durch eigene Schuld, theils durch den Mißverstand seiner Anhänger, erfahren. — —

Sie wissen, daß von den Weisen des Alterthums keiner ist, der noch jetzt so allgemeiner Verehrung genösse, als der preiswürdige edle Sohn des Sophroniskus. Und dieß nicht bloß we-

gen der Reinigkeit seiner Sitten und der Lieblichkeit seiner Rede, oder wegen der Seelengröße, womit er für die erkannte Wahrheit sein Leben hingab; sondern auch vorzüglich wegen seines großen Zwecks, den Blick der Denker, der zu sehr auf den Himmel gerichtet war, auf die Erde herabzuziehen, und sie von unnützen Grübeleyen auf wahrhaft nützliche Nachforschungen zu lenken.

Eben dieser Zweck war's, welchen der ruhmvolle Erfinder unsers neusten Systems unablässig vor Augen hatte, und welchen zu erreichen, er einen bis jetzt unerhörten Aufwand von Scharfsinn machte. Er sah die Denker, an den Grenzen der Erfahrung, in ewigen Kriegen über die Besitzthümer jenseit, ohne daß mit allen diesen Kriegen auch nur eine Spanne davon gewonnen ward; er wollte dieser Verwirrung ein Ziel setzen, wollte die Kräfte, die sich in diesen traurigen Kämpfen so unnütz aufrieben, zum gemeinsamen friedlichen Anbau von fruchtbaren Gefilden und zum Hervorgraben von Schätzen vereinigen, deren im weiten Schooße der Natur so viel mehrere verdeckt liegen, als an's Tageslicht kamen.

„Was gehn euch Dinge an, die über euch sind?" hatte schon der Weiseste unter den Griechen gerufen, und hatte durch sein Beyspiel bewirken wollen, daß die Denker künftig auf das wahrhaft Nützliche arbeiteten. Aber die einmahl aufgeregte Denkkraft verschmäht die Grenzen des Nützlichen, und strebt hinaus in's Unendliche: sie will nur Einsicht, nur Wahrheit, und ist um so er-

hitzter auf dieser Wahrheit, nicht je anwendbarer und heilsamer, sondern je schwieriger und verborgener sie ist.

Der neuere Weise, durch den geringen Erfolg des ältern belehrt, wählte kräftiges, und, wie er hoffte, ein untrügliches Mittel, der unruhigen Denkkraft Ziel und Schranken zu setzen. Er zeigte, daß da, wo die Erfahrung aufhört, nicht bloß die Grenze des Nützlichen, sondern auch die des Möglichen sey; und nun glaubte er, sollte die Begierde des Wissens, wie jede andere Begierde, von der erkannten Unmöglichkeit abstehn, sollte sich gegen das Gebieth des Möglichen umwenden, und sich innerhalb dieses Gebieths zu hoffnungsvollern Arbeiten entschließen.

Aber o des traurigen Schicksals, daß unserm tiefforschenden Weisen die Gabe des leichten Ausdrucks versagt war, und daß sich kein Aaron fand, der ihm, zum Vortrage seiner Lehren, ein leichteres, geschmeidigers Organ hätte leihen können! Jeder seiner Schüler hatte etwas Anders, und jeder schwur, er hätte das Rechte gehört; die Köpfe, statt sich zu vereinigen, entzweyten sich ärger als je: und aus dem gehofften ewigen Frieden ward, unter dem sardonischen Gelächter der Zuschauer, neuer endloser Hader.

Oder lag vielleicht die Schuld der Dunkelheit und des Mißverstandes weniger an dem unglücklich gebauten, vielleicht auch zu wenig geübten Organ des Weisen, als an der Beschaffenheit der Gegend selbst, in welcher er die Stimme

erhob? — Wenn wir ältere Beyspiele von ähnlicher Dunkelheit auch der beredtesten Männer betrachten; so muß uns dieser Gedanke mehr als wahrscheinlich werden.

Welchem Sterblichen war wohl je die Gabe der Rede mehr, als einem Platon, verliehen? Sie sehen dort, meine Herren, sein Denkmahl, mit dem Gott des Tages geschmückt, der seine himmlische Leyer rührt, und mit Myrten- und Rosenhecken umgeben, in welchen noch jetzt die Nachtigall ihre lieblichsten Töne anschlägt. Aber wie dumpf und unvernehmlich ward die sonst so helle, reine Sprache des Weisen, sobald er es unternahm, in das wüste Leere jenseit der Erfahrung hinüberzurufen! Wie dunkel und unkenntlich wurden die Bilder, die er aus dem Gebiethe der Sinne mit sich gebracht hatte, sobald er sie über jene Grenze hinaushielt! Dort, wo jede Wirklichkeit aufhört, fehlt auch die Luft, welche die Töne fortpflanzen, und das Licht, welches die Bilder erleuchten könnte.

Freylich rief der neue Weise nicht, wie der ältere, über die Grenze hinüber, nur an die Grenze hinan; freylich hielt er die Bilder nicht selbst in das Leere hinein, nur hart an den Anfang des Leeren: aber in jener äußersten Gegend scheint es, ist die Luft schon zu fein, um die Töne noch bis zur Hörbarkeit fortzuschwingen, und das Licht schon zu dämmernd, um die Bilder noch bis zur Sichtbarkeit zu erleuchten.

Dennoch lebte wahrscheinlich noch jetzt unser System, und wenn auch nur ein schwächliches, kränkelndes Leben; aber daß es Anhänger fand, die selbst das überhörten, was in der dunkeln Rede das Vernehmbarste war, und die eben da Wissenschaft bauen wollten, wo der Weise alle Hoffnung zur Wissenschaft abschnitt: das ohne Zweifel ward unserm System weit mehr, als sein eigener innerer Fehler der Dunkelheit, verderblich. Es schien veranlaßt zu haben, was es nur nicht hatte verhindern können; der beleidigte Menschenverstand schien mit den Lächerlichkeiten, die man dem Systeme angeklebt hatte, auch selbst das System zu verwerfen, und der ausgestreckte spottende Finger der Verachtung, indem er auf jene deutete, schien unglücklicher Weise auch auf dieses zu deuten.

So fiel in der Achtung der Mehrheit der Denker, woran das Leben jedes Systemes hängt, auch das unsrige, nachdem es bey seinem Eintritt in die Welt mit stummem Erstaunen über sein Neues und Außerordentliches war aufgenommen, und dann, nach vorgängigem leisen Murmeln der Bewunderung, mit lautem Jubelgeschrey in die Schulen war eingeführt worden. Ich theile, meine Herren, den Schmerz, der bey diesem neuen Beyspiele von Hinfälligkeit alles Irdischen Ihre Brust durchwühlt und Ihre Blicke zur Erde schlägt; aber in den Seelen von Philosophen darf auch der gerechteste Schmerz nie zu groß, und noch weniger darf er hoffnungslos werden. — Ob die Geister der Menschen, wie es der edle Pythagoras glaubte, indem

sie die Hülle des einen Körpers abstreifen, in die eines andern schlüpfen: das ist eine noch nicht beantwortete oder vielmehr nie zu beantwortende Frage; aber von den Geistern der Systeme ist es gewiß, daß sie, nach kürzerer oder längerer Zeit, sich gern eine neue Hülle suchen, und dann in jugendlicher, oft größerer Kraft wieder hervorgehn. So hat der Geist des Epikureischen Systems in den Werken eines Gassendi, des Xenophanischen in denen eines Spinoza, des Platonischen in denen eines Leibnitz, des Pyrrhonischen in denen eines Hume, ein neues Leben begonnen. Und warum sollten denn wir nicht hoffen, daß auch der Geist des unsrigen sich dem Staube, dem wir seine erste Hülle anvertrauen, entschwingen, und bald in einem andern Körper jugendlich wieder aufblühen werde? Mög' es dann nur ein Körper seyn, dem es weder an Ebenmaaß, noch an Leichtigkeit der Bewegung, noch vor Allem an einem Sprachorgan, fehle, das, wenn nicht stark, doch vernehmlich, wenn nicht süß, doch gefällig tönte!

Sieben und dreyßigstes Stück.

An Herrn S**.

Uiber den Werth der Aufklärung.

Wahrlich, mein guter S**, Sie sind ein zu strenger, um nicht zu sagen, ein ungerechter Richter. — Gleich die Aufschrift des Buchs, von welchem Sie mit so vieler Mißbilligung reden, soll tadelhaft seyn? Die ganze Frage, die zur Untersuchung vorgelegt wird, soll keiner Untersuchung bedürfen? Nur die tiefste Unwissenheit soll noch zweifeln können, ob Aufklärung für die Menschheit heilsame oder verderbliche Folgen habe?

Ich bin nicht boshaft genug, um Sie, eben des zu großen Eifers wegen, womit Sie die Sache der Aufklärung führen, eines Mangels an ihr zu bezüchtigen. Ich dürfte Sie sonst nur fragen: ob es nicht ganz wesentlich zur Aufklärung gehöre, daß die Seele von Vorurtheilen rein, und die Denkkraft in Ansehung aller der Gegenstände, die sich ihr zur Prüfung darbiethen, völlig ungehindert und frey sey? ob nicht die Aufklärung eben da ein Ende nehme, wo das Vorurtheil und mit ihm die Beschränkung der Denkkraft anfängt? — Und wenn Sie mir dieses eingestanden hätten, wie Sie denn

ohne Zweifel müßten; so dürft' ich nur fortfahren: ob es denn ein Beweis von Aufklärung sey, ein allgemeines Verdammungserkenntniß gegen alle Vorurtheile ergehen zu lassen, aber ein einziges kleines Lieblingsvorurtheil, das für die Aufklärung selbst, vorzubehalten?

Doch ich sehe schon ungefähr, mit welcher Wendung Sie dieser Frage ausweichen würden. — Das, würden Sie sagen, was für die Aufklärung spricht und was alle Untersuchung ihres Werthes für überflüßig erklärt, ist nichts weniger als ein Vorurtheil; es ist das schnelle, unmittelbare, und eben darum unumstößliche Urtheil, das eine geläuterte Vernunft in eben dem Augenblicke fällt, da die Frage ihr vorgelegt wird. Aufklärung nehmlich strebt nach Wahrheit; und Wahrheit hat ihren eignen unabhängigen Werth in sich selbst, der ohne Rücksicht auf ihren Inhalt, und auf die Folgen welche ihre Erkenntniß haben kann, zum Nachforschen antreibt. Mögen diese Folgen seyn wie sie wollen; Wahrheit, und also auch Aufklärung, die immer Wahrheit sucht, sind durch sich selbst begehrungswürdig: denn ein eigner unabhängiger Grundtrieb der Seele ist auf Wahrheit gerichtet, und so kann von dem Werthe der Aufklärung keine Frage mehr seyn. —

Sie reden also, würd' ich Ihnen antworten, von dem absoluten Werthe der Aufklärung? Sie haben Recht. Diesen absoluten Werth zu untersuchen, soll so überflüßig seyn, als Sie wollen; aber was kann uns abhalten, nach dem relativen zu fra-

gen? nach dem Verhältniß, in welchem die Aufklärung mit den gesammten Kräften und Trieben unsrer Natur, und durch diese mit unsrer Glückseligkeit, steht? — Auch Tugend hat, nach einem bekannten System, ihren höchsten, unabhängigen Werth in sich selbst, der ihr ohne Rücksicht auf Glückseligkeit zukommt; aber wer wird es darum verbothen glauben, auch ihren relativen Werth, ihr Verhältniß zur Glückseligkeit, in die Frage zu ziehen? — Wenn jemand auf den Fall, daß die Aufklärung in dieser oder jener Rücksicht schädlich befunden würde, einen vergeblichen, thörichten Kampf mit ihr beginnen, sie verrufen, gehäßig machen, Vorschläge thun wollte, wie sie unterdrückt oder gar vertilgt werden könnte; dann mögte gegen einen solchen Verfolgungssüchtigen jener Grundsatz sich anwenden lassen. Aber wenn es dem arglosen Forscher auf weiter nichts ankommt, als das Verhältniß der Aufklärung zur menschlichen Glückseligkeit zu bestimmen, ohne daß er Censur- und Religions-Edicte, die er vielleicht für sehr unnütz, sogar für zweckwidrig erkennt, dadurch veranlassen will; so muß jener Grundsatz, statt die Untersuchung zu widerrathen, sie weit eher empfehlen. — Ich begreife nicht, könnte Ihr getadelter Autor Sie anreden: was Sie nach Ihrer eigenen Denkungsart, die vollkommen auch die meinige ist, mir anhaben können. Das Forschen nach dem angegebenen Verhältniß verspricht, so wie jedes Forschen, mich zu irgend einer Wahrheit zu führen; und nur diese will ich aus reiner Wahrheitsliebe haben, ge-

setzt

setzt auch, daß sie noch so unangenehm, noch so traurig wäre. Mag meine Zufriedenheit den empfindlichsten Stoß erleiden: der Trieb nach Wahrheit dringt vor, und ich habe für sie Eifer und Anhänglichkeit genug, um ihr Alles zum Opfer zu bringen.

Hätten Sie unserm Manne die Galle ein wenig zu sehr gereizt; so würd' er, fürcht' ich, seinen Ton noch viel höher stimmen. — Wie? würd' er ausrufen: mit was für einer Art von Gegner bin ich denn hier verwickelt? Mit einem Weltweisen? Mit einem Freunde der Wahrheit? Unmöglich! Denn der würde die heilige Wahrheit selbst nicht zum Vorwande brauchen, um irgend eine Untersuchung, sie sey welche sie sey, zu verspotten, und eben dadurch zu hindern. Stånd' ich zu Madrit oder zu Rom vor dem heiligen Amte, das mich, wegen geäusserter Zweifel an der unbefleckten Empfängniß Mariä, hätte vorfordern lassen; so würd' ich wissen, woran ich wäre und was ich zu denken hätte. Aber ein Philosoph sollte mir keinen augenblicklichen Zweifel an der Nützlichkeit der Aufklärung erlauben? Er, der es doch wissen muß, daß eben Zweifeln die unerläßliche Bedingung alles Weiterkommens in der Erkenntniß, aller Aufklärung ist? — Oder glaubt er etwa, daß auch die Aufklärung nöthig habe, von jener heiligen Scheu bewacht zu werden, die ehemahls den Glauben bewachte? —

Doch ich bin schon zu lange auf der Seite Ihres Gegners, und trete jetzt mit Vergnügen auf

die Ihrige. Was Sie über den Unterschied sagen, den jener zwischen wahrer und falscher Aufklärung festsetzt, und über seine Entscheidung: daß wahre Aufklärung für die Menschheit allemahl nützlich, nur falsche ihr schädlich sey; darüber bin ich völlig mit Ihnen einig. Auch ich fragte unsern Verfasser, indem ich sein Büchelchen las: Was verstehn Sie denn aber unter Wahr, und was unter Falsch? Doch nicht geradezu unter Erstern das was Sie für nützlich, und unter Letzterm das was Sie für schädlich erkennen? Alsdann, sehen Sie wohl, hätten Sie keine sehr große, keine sehr tiefe Entdeckung gemacht; Sie hätten uns bloß gesagt, daß eine Sache sey was sie sey: das Nützliche nützlich, und das Schädliche schädlich.

Sind denn, mögt' ich gegen unsern Verfasser fortfahren, die Wahrheiten die Sie zum Gebieth der Aufklärung ziehen, lauter Auflösungen praktischer Fragen, in welchen das Beßte, Vortheilhafteste, Wünschenswürdigste für die Menschheit gesucht wird? Alsdann freylich hätten Sie ohne Widerspruch Recht; die Wahrheit fiele mit der Nützlichkeit, die Nützlichkeit mit der Wahrheit durchaus zusammen; und die vollkommenste Aufklärung würde zugleich die heilbringendste seyn. Aber eben damit, fürcht' ich, läge dann auch das Uiberflüßige der Untersuchung am Tage, und ich würde Sie gegen den Tadel meines Freundes S** nicht mehr retten können: denn wer in der Welt wird Fragen

über Dinge aufwerfen, die sich von selbst verstehen? Sind aber zur Aufklärung, nach Ihrer eigenen Angabe, auch theoretische Wahrheiten gehörig, Fragen, auf welche die Antwort, die uns freylich am glücklichsten machen würde, darum nicht gleich die richtigere ist; so hatten Sie ohne Zweifel Unrecht, Nützliches und Wahres für Einerley zu nehmen, und jenes gleichsam zu einem Kennzeichen von diesem zu machen.

Wahr heißt sonst nach gemeinem Sprachgebrauche, was die eigenthümlichen Merkmahle von demjenigen an sich trägt, wofür man es ausgibt; falsch, was nur gewisse gemeinsame Merkmahle besitzt, indeß die eigenthümlichen fehlen. — So ist wahres Gold, was ganz die specifische Schwere, Streckbarkeit, Zähigkeit, Feuerbeständigkeit des Goldes hat; falsches, was nur durch unsichre Merkmahle täuscht, die gewissen Mischungen aus andern unedlern Metallarten eben so gut als dem Golde zukommen: durch den Glanz, durch die Farbe. Um also auszumachen, was wahre und was falsche Aufklärung sey, müßte man erst tiefer in das Wesen derselben eindringen, müßte genau ihre eigenthümlichen unterscheidenden Merkmahle angeben, nicht so geradehin sie nach ihrer Nützlichkeit oder Schädlichkeit schätzen. — Feuer heißt uns ja immer Feuer, es mag verderbliche oder wohlthätige Wirkungen äußern, mag der Luft um uns her die gehörige Temperatur geben und die Speisen zu leichterer Verdauung bereiten,

oder mag das Dach des Hauses ergreifen, und uns alle unsre Habseligkeiten in Asche legen. — Wir erkennen es in dem einem Falle für eben so wahres Feuer, als in dem andern; und wer sagt uns denn, daß der Trieb nach Wahrheit, der Muth gegen Vorurtheile, der Scharfsinn im Entwickeln und Prüfen, nicht auch dann noch Aufkärung, wahre echte Aufklärung gebe, wenn das Gebäude von Meinungen und Hoffnungen, worin uns bisher so wohl war, dadurch verzehrt wird? Offenbar müßte man erst beweisen, was man so unbekümmert voraussetzt; und einen solchen Beweis zu führen, mögte seine Schwierigkeit haben. —

Mich selbst mit Untersuchung der aufgeworfenen Frage zu befassen, fühle ich keine Neigung; und zwar darum nicht, weil ich gar nicht absehe, wie ich sie endigen sollte. Da ich mir doch unmöglich herausnehmen könnte, die letzten unabänderlichen Resultate der Aufklärung festzusetzen: so wüßte ich keinen andern Weg, als daß ich zuerst Alles für Aufklärung gelten ließe, was nicht bloß die Lehrer gewisser Schulen, sondern was überhaupt alle denkende Männer Scharfsinnigers, Gründlichers, Einleuchtenders, als ihre Vorgänger, gesagt; daß ich dann ferner dem ganzen Gange dieser Aufklärung bis auf unsre gegenwärtigen Zeiten nachspürte, und bey jedem merklichern Fortschritte fragte: was der Mensch, nicht bloß als erkennender Geist — denn da verstände der Gewinn sich von selbst

— sondern überhaupt als Mensch, in der Gesammtheit seiner Kräfte, Neigungen, Verhältnisse, gewonnen habe? daß ich endlich die oft so sichtbare, so ganz nicht zu verkennende innige Verbindung zwischen wachsender Einsicht und vermehrtem Menschenwohl, die in gewissen Punkten unzertrennlich an einander hangen, bemerkte; aber auch gleich aufrichtig angäbe, ob und wann und in welchen Punkten das immer weitere Forschen der innern Ruhe des Menschen, wohl gar seiner Sittlichkeit, gefährlich geworden, oder noch jetzt es zu werden drohe? — Wenn ich nun aber bis hierher gekommen wäre, und an den gegenwärtigen Zeiten hielte; was für ein Resultat, glauben Sie, daß ich ziehen könnte? In den meisten Hinsichten gewiß ein höchstvortheilhaftes, in andern vielleicht ein minder vortheilhaftes, wohl gar ein ungünstiges; aber ein ungünstiges für alle, auch die künftigen Zeiten? Unmöglich! Denn wie könnte ich wissen, ob nicht, bey dem steten Fortschreiten der Aufklärung, sich eben aus dem jetzigen beunruhigenden Zustande der Einsicht ein desto angenehmerer entwickeln; ob nicht, durch unablässiges Weiterdenken, die Schwierigkeiten, womit ich jetzt noch große, mir äußerst wichtige Fragen umwunden sehe, sich lösen, und Wahrheiten, an denen mein ganzes Herz hängt, in einem Grade der Reinheit, Klarheit, Gewißheit hervorgehen werden, wie sie ohne jenen mißlichscheinenden Zustand der Erkenntniß nie gehabt haben würden? — Mein Resultat also wäre nur

dieß: man verehre mit dankbarer Seele alles das Gute, was man bis jetzt von der Aufklärung empfing; allein die Frage von ihrem Werthe im Allgemeinen lasse man ausgesetzt, bis sie nicht mehr im Fortschreiten begriffen, sondern zu ihrer Vollendung gediehen ist, und ihre letzten unabänderlichen Resultate der Welt vor Augen liegen.

Eine bessere Frage würde seyn, wenn sie nicht von allen Vernünftigen schon entschieden wäre: ob man die Aufklärung, da wo sie gefährlich werden könnte, hemmen? oder ob man unbesorgt bleiben, und sie ihren Gang ruhig solle fortgehen lassen? — Wenn das Hemmen durch bloße Vernunftgründe geschähe; so würd' es eigentlich kein Hemmen, sondern ein Vorwärtsbringen seyn, und würde allgemeine Billigung finden. Wenn es durch andre, durch gewaltsame Mittel geschehen sollte; so würde sich Alles dagegen empören: die Klugheit, die nichts will angefangen wissen, was nach allgemeiner Erfahrung unmöglich durchgesetzt werden kann; der Wahrheitstrieb, der auf Richtigkeit und Vollendung in der Erkenntniß dringt, und als einer der ersten Vorzüge unserer Natur auf das zärtlichste und schonendste will behandelt werden; selbst der Glückseligkeitstrieb, dem nichts so sehr entgegen ist als Beschränkung der Freyheit, und der, bey dem Unvermögen des gebildeten Menschen, andere Beruhigung anzunehmen als die ihm von der Vernunft kommt, sich enge an den Wahrheitstrieb anschließt, um durch ihn

zu dem Punkte hinzukommen, wo beyde zugleich ihr Ziel und ihre Zufriedenheit finden.

Ich bitte den Philosophen in Ihnen, diese flüchtig hingeworfenen Gedanken zu prüfen, und den Freund, mir das Resultat dieser Prüfung mit aller der Offenheit mitzutheilen, wovon ich selbst Ihnen das Beyspiel gegeben. Ich bin u. s. w.

Acht und dreißigstes Stück.

An Herrn S*z.

Uiber die Furcht vor der Rückkehr des Aberglaubens.

Sie sind dafür bestraft worden, mein lieber S*z, daß Sie gestern aus der Gesellschaft so frühe aufbrachen, und durch keine Bitten der Wirthin, die doch noch so jung und so liebenswürdig ist, Sich bewegen ließen zum Abendessen zu bleiben. Während Sie zu Hause, Gott weiß über welchen staubichten Barbaren des Mittelalters oder über welches unleserliche Archivstück, Sich die Augen verderbten, hatten wir Andern das belustigende Schauspiel eines förmlichen literarischen Kampfs zwischen dem entschiednen Skeptiker F** und dem eben so entschiednen Dogmatiker J**. Sie glauben vielleicht, daß der Letztere vor dem größern Scharfsinne des Erstern bald werde gewichen seyn; aber ich versichre Ihnen, daß F** in großer Bedrängniß war, und daß er von der kecken, bilderreichen Beredtsamkeit seines Gegners die traurigste Niederlage hätte erleiden können, wenn nicht noch L** zu rechter Zeit

ihm einige Ideen zu Hülfe geschickt hätte, die wenigstens seinen Rückzug zu decken dienten.

Mit einer scheinbaren Lobrede auf den Skepticism fing der immer streitlustige J** die Unterredung an; und F**, der als Fremder ihn nicht kannte, ließ sich die Süßigkeiten, die ihm über sein System gesagt wurden, und deren widerlichbittern Nachschmack er freylich nicht ahnen konnte, gar trefflich zu Gaumen gehen. Der Skepticism, sagte J**, ist das Letzte, worauf ein scharfsinniger, tiefer Denker am Ende nothwendig hinauskommt — (denn bey J**, wie Sie wissen, ist Alles nothwendig, Alles ausgemacht und entschieden) — er ist das Sublimste, wohin der menschliche Geist jemahls reichen kann, der äußerste höchste Gipfel aller Erkenntniß. Mehr als Einer in der Gesellschaft widersprach; aber J** erweiterte seinen Gedanken mit großer rhetorischer Kunst, berief sich auf die Griechen, deren Geistesgröße sich in allen Fächern der Literatur so glänzend offenbart habe, und zeigte, wie alle ihre Philosophischen Schulen ohne Ausnahme am Ende zur skeptischen übergetreten wären. Er ging auf eben die Art die Weltweisen der aufgeklärtesten unter den neuen Völkern durch; und auch hier fand sich, daß die jüngsten, und also, nach J**s Behauptung, nothwendig die hellsten und weitsehendsten, sich theils dem Skepticism schon genährt, theils auch ohne Rückhalt sich schon völlig für ihn erklärt hätten. Kurz, er sagte Alles, um den guten F** zu bezaubern, der sich die Bekanntschaft eines so gründlichen Denkers in

einer so unphilosophischen Stadt, wie er bisher die unsrige gefunden, wohl nie hätte träumen lassen.

Bitten um Freundschaft und Versicherungen von Freundschaft waren in dem herzlichsten Tone gewechselt; und unsre Wirthin freute sich ungemein, daß sie zu der Bekanntschaft zweyer Männer, die so ganz für einander gemacht schienen, den Anlaß gegeben: als auf einmahl zu F**s Erstaunen das Blatt sich wandte, und J** mit trauriger Gebehrde anfing, daß er nichts destoweniger das Jahrhundert bejammre, wo die Aufklärung bis zu einem Grade gestiegen sey, der eine ganz nahe bevorstehende Finsterniß mit Sicherheit voraussehen lasse; daß er die großen Geister bejammre, die den äußersten Gipfel menschlicher Einsicht erreicht hätten, weil dieser Gipfel eben so nackt für die Erkenntniß, als für das Herz zum Erfrieren kalt sey. Beydes ward von der Gesellschaft angefochten, und besonders das so nahe Bevorstehen der Finsterniß; aber J** beharrte darauf, daß nach der glänzenden Periode des Skepticism die tiefste, schrecklichste Nacht des Aberglaubens mit allen ihren Gräueln unausbleiblich zurückkehren müsse. Einige von uns bestritten nur dieses „unausbleiblich", und ließen die Möglichkeit gelten, — welches denn auch ich that, der ich in der Welt genug erlebt zu haben glaube, um nichts für unmöglich, aber auch nichts für unausbleiblich zu halten; — Andere tasteten selbst die Möglichkeit an, daß Zeiten, wie die unsrigen, je zu einer vollen Barbarey zurücksinken sollten: und

unter diesen war, troz seines Skepticism, niemand so eifrig, als F**.

Ich erstaune, sagte hier J**, daß eben Sie mir entgegen sind: denn wie ich von einem der wahrhaftesten Männer die ich kenne, von unserm hier gegenwärtigen L**, weiß; so haben Sie jüngst in einer Gesellschaft, wo von dem Werth der Aufklärung die Rede war, behauptet, daß es sich mit dem geistigen Lichte in allen Stücken, wie mit dem körperlichen, verhalte, und haben daraus geschlossen, daß eben so, wie dieses, von Allen geliebt werde, außer von Blödsichtigen und Verbrechern, auch jenes von Allen geliebt werden müsse, außer von Schwachköpfen und von Betrügern. Vermöge dieser von Ihnen festgesetzten vollkommnen Analogie zwischen dem geistigen und körperlichen Lichte, werden Sie mir zugeben müssen, daß bey erreichter höchsten Klarheit — welche in Ansehung des geistigen Lichts des Skepticims, so wie in Ansehung des körperlichen die ungetrübteste Reinheit und Durchsichtigkeit der Luft ist — eine fürchterliche Zersetzung ganz nahe bevorstehe.

Zersetzung schien ein Wort, mit welchem F**, der wegen des gar zu schwer gewordenen Studiums der Philosophie die andern Wissenschaften ein wenig mogte vernachlässiget haben, nicht den hellsten Begriff verband; er bat also um nähere und deutlichere Erklärung. — Der Meteorologe, erwiederte J**, wird Ihnen sagen, daß gerade dann, wenn die Sonne am klärsten und ohne die mindesten Dünste aufgeht, nicht der beste heiterste

Abend zu erwarten sey; daß eben der nebelfreyste, scheinbarreinste Himmel mit allen Schrecknissen der Atmosphäre schwanger gehe, mit Schlossen, Stürmen, Platzregen, Ungewittern. Mithin wird auch nothwendig, vermöge der Analogie zwischen körperlichem und geistigem Lichte, in welcher ich ganz mit Ihnen einverstanden bin, nach der vollkommensten, reinsten Helligkeit des Skepticism, aller Unsinn, Wust, Gräuel des Aberglaubens wieder zum Vorschein kommen.

F** warf dem rüstigen Kämpfer die alte Regel von dem nicht zu verfehlenden Vergleichungspuncte in den Weg, und erinnerte ihn, daß jedes Gleichniß seiner Natur nach hinke; aber J**, statt über diesen Einwurf zu stolpern, schritt mit kühnem Muthe darüber hin, und berief sich abermahl auf das Beyspiel der Griechen, das, wie er sagte, überall auf dem Felde menschlicher Cultur und Bildung eine vorleuchtende Fackel sey. Er breitete sich über die Folgen aus, die in Griechenland entstanden wären, als endlich alle philosophische Schulen sich zu der des Pyrrho geflüchtet hätten: wie in eben dem Maaße, als der Grübler Erkenntnisse verlohren, der rohe undenkende Haufe sich mit Erkenntnissen vollgestopft, und während jener in tiefster Armuth geschmachtet, dieser im üppigsten Reichthume geschwelgt habe; wie am Ende die ganze Philosophie in eilte leere Disputirkunst zusammengeschrumpft, und in allgemeine tiefe Verachtung gesunken sey, indem zu gleicher Zeit der blindeste Aberglaube das Haupt erhoben, und jenes goldene Zeit-

alter der schamlosesten Betrüger herbeygeführt habe, der Wahrsager, Zeichendeuter, Beschwörer; wie damahls Alles den Kopf voll Mysterien, voll Zeichen und Wunder gehabt, und wie ein jeder für den einfältigsten Thoren würde gegolten haben, der noch an Dämonen, Geistererscheinungen, magischen übernatürlichen Kräften hätte zweifeln wollen.

Aber, nahm hier unser bescheidene L** das Wort: wenn das einmahl so war — wie ich denn allerdings nicht läugnen kann, daß es so war — —

So wird es auch immer so seyn; und kann wegen der Natur der Sache ganz unmöglich anders seyn! rief ihm J** mit seiner gewöhnlichen Keckheit entgegen.

Woran Sie mir erlauben werden zu zweifeln, erwiederte L**; denn wie viele andere Umstände trafen in jenen unglücklichen Zeiten zusammen, die das in Rede stehende traurige Phänomen — welches übrigens nicht bloß in Griechenland, sondern im ganzen römischen Reiche Statt hatte — eben so gut und vielleicht ein wenig besser erklären können. Uiberlegen Sie nur, wie vieles schon die Abschwächung aller edlern Seelenkräfte durch die übertriebenste viehischste Sinnlichkeit, wie Vieles die ewige zitternde Furcht, worin man unter den blutgierigsten tyrannischsten Despoten und unter einer der unsichersten Regierungen auf Erden lebte, wie Vieles endlich das immer höher steigende, bis zur Unerträglichkeit anwachsende Elend wirken, und wie

es, mit der Lust zum Denken, auch allen Muth, alles Vermögen dazu ersticken mußte.

Und dann, setzte F** hinzu: überlegen Sie noch, daß in der ganzen Geschichte, soweit die Jahrbücher derselben hinaufreichen, der Fall, wo sich hohe Aufklärung und tiefer Aberglaube so nahe berührt haben, erst einmahl dagewesen ist. Ohne, wie Herr L**, Ihnen andre mögliche Ursachen dieser Erscheinung zu nennen, dürfte man Sie nur fragen: welche Folgen denn wohl aus einem solchen einzelnen isolirten Falle sich herleiten lassen? ob daraus, daß einmahl und nur erst einmahl zweyerley Dinge auf einander gefolgt sind, auch nur die Vermuthung erwachsen könne, daß diese Dinge als Ursache und Wirkung zusammenhangen?

Einmahl und nur erst einmahl! rief J**, indem er mit angenommener Miene des Erstaunens in der ganzen Gesellschaft umhersah. Und das, meine Herren, können Sie so mit anhören und können schweigen? Hat denn die Wahrheit unter uns keinen Freund, keinen Vertheidiger mehr, der seine Stimme erhebe? Oder sind wir lauter Fremdlinge in Israel, die nicht wissen was in diesen Tagen geschehen ist? Einmahl und nur erst einmahl wäre der Aberglaube dem Skepticism auf die Ferse getreten? — und vor unsern Augen hat er, so wie er die Stimme seines Vorläufers nur wieder laut werden hörte, sich aus den Hütten der Niedern hervorgewagt, in die er sich zu den Zeiten der Trübsal und der Verfolgung geflüchtet hatte, und die von jeher zu seiner Aufnahme so willig waren! Vor unsern Augen hat er die Lichtscheu abgelegt,

um wieder Zutritt zu den Häusern der Vornehmen, zu den Palästen der Großen zu suchen, und hat ihn dort nur allzuhäufig gefunden: hie und da zwar in der Dämmerung und durch irgend ein verborgenes Nebenpförtchen; aber auch oft genug am hellen Mittage, durch's große Thor, und ohne alle Verheimlichung, allen Rückhalt.

Man fing an, sich gewisse Nahmen ins Ohr zu flüstern, und L** gestand, daß auch ihm einige Verbindung zwischen der angeblichen Ursache und dem zu erklärenden Erfolge durchschimmre. Aber, sagte er, Sie sollten uns diese Verbindung in volles Licht setzen, sollten uns allen Zweifel benehmen, ob etwa auch hier nur der Zufall spiele, und die Begebenheiten sich einander, wie so oft, bloß begegnen; oder ob sie wirklich in einem innern Zusammenhange stehen, so daß die eine durch die andere veranlaßt, hervorgebracht wird. Das Letztere müßte doch nothwendig Statt finden, wenn wir von dem Daseyn der einen mit so vieler Sicherheit, wie Sie, auf die baldige Erscheinung der andern schließen sollten.

Und meinen Sie, rief hier J**, daß ich mich bedenken werde, Ihre Aufforderung anzunehmen? daß es mir im mindesten schwer fallen wird, das Verlangte, und zwar in vollem Maaße zu leisten? Ich werde dabey nichts Tiefes, nichts Verborgenes voraussetzen; bloß eine Kenntniß der menschlichen Natur, wie man sie von jedem auch weit minder gebildeten, weit minder unterrichteten Zuhörer erwarten darf, als die ich hier zu unterhalten die Ehre

habe. Ich denke, es soll Ihnen so klar werden als der Tag, daß der Skepticism für die Aufklärung im höchsten Grade gefährlich, und daß er, wenn Sie mir dieses Bild erlauben wollen, der eigentliche Säeman für den Saamen des Aberglaubens ist, der leider in unsrer Natur einen nur zu günstigen, mit allen ihm zusagenden Homöomerieen geschwängerten Boden findet. Mein einziger Wunsch bey diesen Umständen ist, daß nur nicht wieder ein so ungeheurer Giftbaum, wie jener, hervorwachse, der einst von Rom aus, wo er seine Wurzel schlug und sie bis zur Hölle hinabtrieb, die Zweige über ganz Europa verbreitete, und jedes nützliche Pflänzchender Erkenntniß in seinem verderblichen Schatten erstickte.

L** schüttelte hier bedenklich den Kopf, und schien sich fertig zu machen, den wahren Ursprung von der Barbarey des Mittelalters und von dem übertriebenen Ansehen des römischen Stuhle aus der Geschichte anzugeben; auch F** brachte schon die ersten Worte zu einer widerlegenden Anmerkung hervor: aber beyde zogen sich bescheiden zurück, weil eben hier zum ersten Mahl unsre liebenswürdige Wirthin sich in das Gespräch mischte. — Ihre Prophezeihungen, sagte sie, werden ganz fürchterlich, mein Herr J**, und ich fange an, so viel Theil an der Unterredung zu nehmen, daß ich irgend einen der Herren bitten muß, meiner Unwissenheit über die eigentliche Natur des Skepticism, wie Sie dieses schreckliche Uibel nennen, abhelfen zu wollen. — F** war augenblicklich dazu

bereit,

bereit, indem er zum voraus versicherte, daß Madame nichts so gar Schreckliches daran finden würde; aber die Ausdrücke deren er sich bediente, waren so hoch und so dunkel, so ganz aus der Schulsprache entlehnt, daß es für Madame eben so viel war, als ob er Sanscritta gesprochen hätte. — J** bath um Erlaubniß, ihr den Begriff durch ein einziges völlig passendes Bild zu versinnlichen; durch ein Bild wie er sagte, das beynahe für die Sache selbst gelten könnte. Sehen Sie, Madame! fing er dann an, der Skeptiker ist Anfangs ein Mensch, wie wir Alle: er sieht die Gegenstände der Sinne am Lichte der Sinne; die Wahrheiten der Vernunft am Lichte der Vernunft; und man muß ihm zugestehen, daß er nicht allein eine eben so gute, sondern oft noch eine feinere und schärfere Vernunft, als wir Andern, besitzt. Aber nun wandelt ihn unglücklicher Weise die Lust an, sich von der Wahrheit seines Sehens und von der Wirklichkeit des Gesehenen eine noch völligere Gewißheit zu verschaffen, als die er bereits durch sein Sehen hat; er zieht also den Blick von den Gegenständen ab, und sieht hinein in das Licht selbst, das doch nur da ist um zum Sehen zu leuchten, sieht so lange, so stark, mit so unverwandtem Blick hinein, bis ihm beyde Augen von Lichte strotzen: und wenn er sich nun wieder umwendet, und nicht mehr die Gegenstände sieht, sondern Licht, lauter Licht, nichts als Licht: kurz, wenn er von Uiberfüllung mit Licht

so gut als blind ist; dann Madame — ist der Sceptiker fertig

Die Gesellschaft lachte auf über das Gemisch von Wahrheit und von Possierlichkeit in dieser Erklärung; niemand aber lachte mehr, als Madame, die sich Anfangs gar nicht wollte bereden lassen, daß mit so viel Possierlikeit auch etwas Wahrheit vermischt seyn könnte. F**, der bisher noch ziemlich gute Fassung behalten hatte, war hier unglücklich genug sich zu ärgern: und ob er gleich aus aller Macht seinen Verdruß zurückschlang, um nicht das Lachen, wozu man einmahl im Gange war, geradeweg auf sich zu ziehen; so war doch innerlich die gute Laune dahin, und J** konnte nun um so freyer seine oft trüglichen Phantasiebilder für gute, echte Vernunftgründe verkaufen.

Ich dürfte jetzt nur fragen, fing J** wieder an: ob ein Blinder, wie unser Skeptiker, nicht ein armer Verlaßner sey; und ob er sich im Stande befinde, allen den Fallstricken, die der Aberglaube dem Menschen legt, und allen den Gruben, die er ihm gräbt, aus dem Wege zu gehen? Aber ich will das obige Bild gern verlassen: und dieß aus Achtung für unsern Freund L**, der, wie ich weiß, in philosophischen Unterredungen den Bildern eben nicht hold ist.

Weil er sie in Verdacht hat, sagte L**, die Begriffe oft mehr zu trüben als zu erläutern, und weil er sie schon mehrmahl darauf ertappt zu haben glaubt, neben dem Erläutern auch noch ein wenig beweisen zu sollen.

Das können sie nun freylich nicht, erwiederte J**; und so will ich denn nur in ganz schlichten Worten fragen: ob es nicht, auch nach Ihrer Meinung, der schlechten undenkenden Köpfe, in welchen die Sinnlichkeit über die Vernunft den Meister spielt, und welche durch sich selbst keiner gesunden Begriffe fähig sind, ohne Vergleichung mehr unter den Menschen gibt, als der guten selbstdenkenden Köpfe? ob also nicht bey weitem der größte Theil des Lichts, welches sich unter der Menschheit verbreitet hat, statt ursprüngliches Sonnenlicht zu seyn, nur abgeleitetes Mondenlicht ist; mithin ein Licht, welches augenblicklich wieder verschwindet, oder doch, gleich dem bononischen Stein, nur noch einige Zeit lang fortleuchtet, wenn ihm seine Quelle entweder entzogen oder verstopft wird? ob die Quelle, aus welcher das Licht der schwachen Köpfe seinen Ursprung nimmt, eine andre ist als die Einsichten der wenigen Selbstdenker, die sich aus eigener Kraft zu bessern Erkenntnissen emporarbeiteten, und ob also diese bessern Köpfe selbst ihr Licht verlieren können, ohne daß die Menge der schwachen Köpfe unausbleiblich in die vorige Finsterniß zurücksinke?

Die Wirthinn, die seit der Beschreibung des Skeptikers ganz für J** gewonnen schien, gab auf alle diese Fragen die günstigsten Antworten; und da die Uibrigen, vielleicht aus Höflichkeit, schwiegen: so wollt' ich nicht der Einzige seyn, der den Unhöflichen und Klugen spielte. Ich unterdrückte also die Frage, die mir schon auf den Lippen schwe-

bete: ob denn, nach einmahl erwachter gesunder Vernunft und allgemeiner gewordnen Aufklärung, die Menschheit noch immer so abhängig von einigen vorzüglichen Köpfen bleiben könne, als sie im Zustande der ursprünglichen Rohheit und Geistesdumpfheit es freylich war?

J** fuhr nun fort: Sie sehen demnach, meine Herren, worauf es ankommen wird, wenn Aufklärung auf Erden bleiben, und nicht eine allgemeine traurige Nacht wieder einbrechen soll. — Bloß auf das Beharren der bessern Köpfe bey ihren mehr geläuterten Begriffen; bloß auf ihre fortdaurende treue Anhänglichkeit an die einmahl angenommenen Grundsätze, auf ihren nie verschwindenden bittern Widerwillen gegen den Aberglauben.

Und halten Sie's denn für möglich, F**, daß, wo jene Anhänglichkeit und dieser Widerwille sich einmahl festgesetzt haben — —

Festgesetzt! fiel ihm J** in die Rede. Ich halt' es durchaus für unmöglich, daß in der menschlichen Seele sich irgend etwas festsetze, was nicht verträglich mit ihrer Natur ist: und eben auf diese Natur wollt' ich jetzt kommen, um zu zeigen, wie sehr das Beharren im Skepticism ihr entgegenlaufe. Lassen Sie uns also sehen, meine Herren, in welcher Lage sich der Denker befinden wird, wenn er sich bis zum Skepticism — den ich noch einmahl für das Sublimste in der Aufklärung feyerlich anerkenne — hinaufgedacht hat, und ob er in dieser Lage wird bleiben können, wenn er auch wollte, oder wird bleiben wollen, wenn er auch könnte?

Ich fürchte, ich fürchte, das irdische Licht der Aufklärung wird, gleich den himmlischen Lichtern, nur dazu aufgehen, höher steigen und culminiren, um sogleich nach erreichtem höchsten Punkte sich dem Horizonte wieder zu nähern und zu verschwinden.

Zuerst frag' ich Herrn F** und alle Gegenwärtige: ob es der Natur unserer Seele gemäß sey, in irgend einem Zustande, wie man diesen auch annehmen mag, zu beharren? ob nicht vielmehr die Seele, vermöge ihres wesentlichen Grundtriebes, immer sich ausdehnen, weiter gehen, höher steigen wolle? — Man beantwortete ihm dieses mit Ja. — Ich frage ferner: ob derjenige höher könne, der die äußerste Spitze erreicht hat; oder ob er, da kein Weilen Statt findet, und das Hösteigen zur Unmöglichkeit wird, nicht durchaus wieder herunter müsse? Bey dem Skepticism vollends wäre das Ruhigbleiben zwiefach unerträglich, weil hier die Ruhe auf den spitzigen Dornen des Zweifels gesucht werden müßte, wo sie in Ewigkeit nicht Statt finden kann. Mithin muß der Skeptiker von seiner Höhe, er mag wollen oder nicht, über kurz oder lang wieder fort; — und nun wohin?

Doch nicht gleich in die Tiefe des Aberglaubens? fragten die Gegenredner.

Unfehlbar! Ganz unfehlbar! versetzte J**.

Entweder ist das Scherz, sagte L**, oder Sie machen da einen Sprung — —

Vergeben Sie, lieber L**! Es ist kein Sprung, sondern ein Fall.

Ein Fall? —

Die Extreme, wie Sie wissen, berühren einander; und der Skeptiker muß entweder bleiben — was ich doch für so gut als unmöglich halte — oder er muß auf einmahl bis in die Tiefe wieder hinunter. — Um dieses deutlicher einzusehen, bitte ich Sie, auf die Art und Weise Acht zu geben, wie der Skeptiker auf die Höhe hinankommt. Er bedient sich dazu einer Reihe von abstrakten Begriffen, die gleichsam eine Leiter bilden, deren Sprossen je höher je dünner, und immer dünner und zum Auftreten immer bedenklicher werden. — So wie er mit dem einen Fuße ängstlich die höhere Sprosse erfaßt, tritt er mit dem andern Fuße die untere Sprosse durch; und wenn er nun endlich angelangt ist, und von seiner Höhe hinter sich blickt, so ist die ganze Leiter mit allen ihren Sprossen verschwunden. Er hat alle seine Erkenntnisse bis auf die, daß er nichts erkenne, verloren.

Drollig genug! rief hier L**, halb mit Kopfschütteln, und halb mit Lachen; aber daß der arme Skeptiker nun gleich fallen, und gleich so unbarmherzig bis in den Abgrund hinabfallen soll —

Kann er denn anders? erwiederte J**. — Seine Leiter, die ihn hinantrug, hat er verloren; und was bleibt ihm da übrig, wenn er nicht auf seinem Dornenlager ruhen soll, als daß er sich dem Schwindel überlasse, der auf jener Höhe die Meisten anwandelt, und so über alle mittlern Erkennt-

nißstufen hinweg, geradezu in den Abgrund zurücktaumle? Mit seinem Denken leider! ist's aus, und ich sehe nichts für ihn zu thun, als zu glauben. —

Sie haben den Bildern treflich entsagt! rief hier F**, nicht ohne einige Bitterkeit; aber ich dächte, Sie nähmen, um sich das Mitleiden mit Leuten zu ersparen die es Gottlob! nicht nöthig haben, lieber ein andres Bild, würfen Ihre Leiter bey Seite, und ließen den Skeptiker die Höhe nicht ersteigen, sondern erfliegen.

Erfliegen? fragte ihn J**. Geht das an?

F**, ohne ihm zu antworten, fuhr also fort: Wenn alsdann die freylich nackte und kalte Höhe der Speculation dem Skeptiker zum Verweilen nicht anstände, oder wenn er auch überhaupt das Verweilen seiner Natur nicht gemäß fände; so braus'te er mit eben dem Fittig, der ihn auf die Höhe hinantrug, in andere Gegenden fort, wo er den Aufenthalt angenehmer, und zum Weitergehen des Raumes mehr fände, als er je überschreiten würde.

Sehr wohl gesagt! erwiederte J**; aber wie, wenn er aus der Gegend wo er jetzt ist, nicht hinwegkönnte, und wenn das Brausen seinem armen Fittig beschnitten wäre? Sie bringen mich hier auf den Punkt, zu dem ich eben kommen wollte: auf das Interesse des Herzens, das uns ewig von den Erkenntnissen nicht fortläßt, in welchen eben der Skeptiker sich am weitesten zu verklettern pflegt, von den Erkenntnissen

des Uibersinnlichen und der Zukunft. — Ich setze hiebey aus gemeiner Menschenkunde voraus, daß der Kopf vom Herzen gar nicht so unabhängig, gar nicht so sehr sein eigner Herr ist, als er's wohl glaubt; daß es sehr oft unsre Empfindungen sind, durch welche wir unsre Meynungen haben, und daß wir nur in gewisse Lagen gerathen dürfen, um zu handeln, und selbst zu glauben, wie wir handeln und glauben zu können ohne diese Lagen uns nie hätten einfallen lassen. — Vielleicht wünschen Sie ein Beyspiel, um dieß deutlicher einzusehen, und ich kann damit dienen.

O ich — fingen hier zwey zugleich an, F** und die Wirthinn, und nun wollte jeder, daß der Andere reden sollte. Die Wirthinn, natürlicher Weise, sprach ihr Wort zuerst: O ich bitte darum; und nun sprach es ihr F** in einem Tone nach, der uns Alle zum Lächeln brachte.

Denken Sie sich also, sagte J**, einen Mann, der Erfahrung, Einsichten, Grundsätze hat, der aber mit zeitlichen Gütern schlecht versehen ist, und der eben jetzt eine nahmhafte Summe herbeyschaffen muß, wenn er nicht seinen Credit und seine Ehre will zu Grunde gerichtet wissen. Ehemahls hatte dieser Mann einen Freund, auf den er mit Sicherheit rechnen durfte, der mit der uneigennützigsten Großmuth in jeder Noth ihm beysprang, oder viel mehr, der es nie mit seinem Bedürfniß so weit kommen ließ, daß es zur Noth ward. Dieser Freund ist jetzt selbst gefallen, ist durch gewagte, tolldreiste Unternehmungen selbst

zum Bettler geworden. An wen soll er nunmehr sich wenden? An einen schmutzigen Wucherer, an einen unbarmherzigen Blutsauger, der sein Geld zu den ungeheuresten Zinsen ausborgt? Es ist offenbar nur Hinhalt, nur Vergrößerung des Ruins; aber wird der Unglückliche das überlegen? Wird er nicht, in seiner Noth, einen Schritt thun, dessen er bey seinen Erfahrungen, Einsichten, Grundsätzen, völlig unfähig schien? — Oder ein anderes Beyspiel! — Nehmen Sie auf einen Augenblick die Lüge für wahr an, womit uns einst die öffentlichen Blätter unterhielten, daß Frankreichs Aerzte die Trüglichkeit und Charlatanerie ihrer Kunst öffentlich und einmüthig anerkannt hätten: wird darum der leidende, von Schmerzen gefolterte Kranke aufhören, um Hülfe zu jammern? wird er nicht, wenn der kunstverständige Arzt sie ihm verweigert, sich mit halbem oder mit vollem Glauben dem ehemahls verspotteten, marktschreyerischen Empiriker in die Hände liefern? Wird es ihm nicht immer noch besser dünken, mit einer falschen, als mit gar keiner Hoffnung zu leiden?

Daß eine Neigung zu so etwas entstehen könne, sagte L**, räume ich ein; aber ob es mit dieser Neigung bis zur That kommen werde — —

Bey starken Seelen, bey kraftvollen Charakteren nimmermehr! rief hier F**.

Also doch bey schwächern Seelen, bey biegsamern Charakteren, erwiederte J**: das will sagen, in jedem Fall bey den meisten; und in un-

serm Fall, eben nicht bey den schlechtesten Seelen, bey den verächtlichsten Charakteren.

In unserm Fall? fragten die beyden Gegenredner. In welchem?

Hm! sagte J**; hätt' ichs doch nicht geglaubt, daß ich meine Beyspiele, die ich für so klar und treffend hielt, noch erst anwenden müßte! Doch wenn Sie es fordern — — Der Mann von Einsicht und Erfahrung, dessen Credit und Ehre auf dem Spiele stehen, und der sich nach Mitteln zu einer Rettung umsieht; der leidende Kranke, der um Hülfe und um Linderung seiner Schmerzen jammert: ist das Bild von uns Allen, die wir so schwache, bedürftige, hinfällige Wesen sind, und die wir doch in unsrer Natur die unauslöschlichste Begierde nach Glückseligkeit und nach Fortdauer haben; der uneigennützige, aber durch seine gewagten Unternehmungen selbst in Armuth versunkene Freund, der kunstverständige, aber seine eigene Kunst verlachende und verhöhnende Arzt, ist die ehemahls hülfreiche Vernunft, der wir uns mit Zutrauen nahten, und Muth und Hoffnung von ihr empfingen; der schmutzige, unbarmherzige Wucherer, der verspottete marktschreyerische Empiriker, ist die Phantasie mit ihrer scheußlichen Ausgeburt, dem Aberglauben: und die ganz vollkommne Aehnlichkeit der Fälle ist's, warum der leidende, von der Vernunft verlassene Denker, wie sehr auch Anfangs Kopf und Herz sich sträuben mögen, doch am Ende zu dem nichtswürdigen Wucherer, zu dem verachteten Marktschreyer hinan muß.

Immer muß! sagte L**; nichts als muß! Das ist denn doch wahrlich mehr, als Sie durchsetzen können, mein Freund. Ein Hinneigen dazu räum' ich wiederhohlt Ihnen ein; aber diesem Hinneigen stemmen sich gleich Anfangs so große Zweifel, so mächtige Uiberzeugungen entgegen — —

Daß es durchaus ohne Wirkung bleiben muß, sagte F**. Eine starke, muthvolle, entschlossene Seele —

Ist doch wohl, fragte J**, eine außerordentliche, ungewöhnliche, über die gemeine Menschheit sich weit emporschwingende Seele?

F** machte eine Miene, die den Lobspruch, der in dieser Frage versteckt zu seyn schien, eben nicht ablehnen sollte.

Unvergleichlich! rief J**. Sie geben mir da den Sieg in die Hände. — Schildern Sie uns den Skeptiker nur so, daß er mit der übrigen Menschheit in vollem Gegensatz komme; daß er in seiner Empfindart gleichsam ein Geschöpf aus einer ganz andern Welt werde! Lassen Sie ihn bey dem Grabe seines redlichen Freundes, seines zärtlichen Weibes, seines einzigen Sohnes sich gleichgültig darüber hinsetzen, ob der Tod Vernichtung ist, oder Uibergang zu einem andern und bessern Leben! Lassen Sie ihn sein eignes Daseyn mit einer Verachtung wegwerfen, womit man eine alte, abgetragene, zerrissene Hülle wegwirft; und hören Sie jetzt das Ihnen aufgesparte Dilemma! Entweder ich habe Recht, oder Sie. Entweder fällt unser Denker selbst, gleich einer der schwächern gemeinern

Seelen, in den verlassnen Aberglauben zurück; oder er bleibt, als eine starke ungewöhnliche Seele, in seiner Zweifeley unerschüttert. Den dritten Fall, daß er sich gemach auf einen vernünftigen, bescheidenen Dogmatism zurücksenken sollte, nehmen wir beyde nicht an. Setzen wir jetzt von den obigen Fällen den einen, daß der Denker selbst in den Aberglauben zurückstürzt; so ist die ehemahlige Lichtquelle für die Menschenmenge verloren: denn ich bitte Sie, was für Licht läßt sich von einer ausgebrannten Sonne hoffen, die selbst kein's mehr hat? Setzen wir den andern Fall, daß der Denker auf seinem Sinn unerschüttert beharrt; so ist er von der gewöhnlichen Menschheit in einem so ungeheuren Abstand, ist für sie so ganz wie nicht da, als für unsere Erde ein Fixstern nicht da ist, der im äußersten Aether irgendwo leuchten mag, ohne daß seit dem Anfang der Dinge nur Ein Strahl von ihm sie erreichen konnte. In beyden Fällen also ist die arme Menschheit sich selbst und jedem betrüglichen Irrlicht überlassen, das so lange vor ihr hergaukeln wird, bis sie sich, zum Ersticken tief, in grundlose mephitische Sümpfe verirrt hat. — O meine Herren! Lassen Sie uns doch ja die Weisen der ältern Schule in Ehren halten, die dem Verstande und dem Herzen der Menschen nahe genug blieben, um auf beyde wirken zu können! Lassen Sie uns den Himmel bitten, daß diese menschlichern Weisen, deren Licht, indem es erhellte, auch erfreuete und erwärmte, nie unter uns aussterben mögen! Denn nur zu bald mög-

ten wir sonst die Klage des Propheten wieder anstimmen müssen: Siehe! Finsterniß bedecket das Erdreich, und Dunkel die Völker! — —

Es war spät geworden, und man sehnte sich aufzustehen; die Ermüdung, die gewöhnliche Friedensstifterinn, schloß auch dießmahl den Krieg. L** nahm mich in seinem Wagen mit sich. Daß es ein wenig scharf über J**, seine Streitsucht und seinen absprechenden Ton in Dingen herging, die doch wahrlich weder Thatsachen noch geometrische Lehrsätze sind, können Sie denken. Indessen, sagte L**, so viel Unrichtiges er auch vorgebracht, und so wenig er auch seinen Satz mit allen seinen Bildern, Wendungen und Redefiguren erwiesen hat: so scheint mir doch das nicht zu leugnen, daß ein so grenzenloses Zweifeln, wie es jetzt Ton werden will, weder der Natur unsers Verstandes, noch unsers Herzens gemäß ist; daß wir, in Ansehung der religiösen Gegenstände, durchaus Etwas haben müssen, woran wir uns halten, und daß hier zu kühne Schritte in der Aufklärung thun, uns eher der Finsterniß wieder nähert, als uns weiter von ihr zurückbringt. Ich verehre das immer weitere Verbreiten der Aufklärung, als eines der größten Verdienste die man sich um die Menschheit erwerben kann, und ich wünschte, daß es damit so weit und so tief getrieben würde, als immer möglich, bis in die entferntesten Länder hinein, und in die untersten Stände hinab; aber das ewige Erhöhen der Aufklärung, so wenig es auch gehemmt werden kann und gehemmt wer-

den darf, scheint mir wahrlich! keine sehr verdienstliche, keine sehr dankenswürdige Sache. —

Der Wagen hielt, und der Bediente öffnete den Schlag; wir mußten das Weitere, was wir noch auf dem Herzen haben mogten, einander schuldig bleiben. — Ich habe die Mühe nicht gescheut, das ganze Gespräch, weil ich es noch frisch im Gedächtnisse hatte, für Sie aufzuschreiben: theils, um Ihnen das verlorne Vergnügen einigermaßen zu ersetzen; theils und hauptsächlich um Ihre Gedanken darüber zu hören, die für mich immer so viel Neues und Belehrendes haben. Ich hoffe, daß Sie dieses Mahl mit den meinigen ziemlich nahe zusammentreffen sollten; und ich schreibe diese bloß darum nicht nieder, weil ich sie des schönern Ausdrucks nicht berauben will, den gewiß Sie ihnen geben werden. Ich bin u. s. w.

Inhalt

des zweyten Bandes.

Seite

Drey und zwanzigstes Stück: Der Aetna. Oder: über die menschliche Glückseligkeit 3

Vier und zwanzigstes Stück: An Hrn Z***. Von dem moralischen Nutzen der Dichtkunst. . . 27

Fünf und zwanzigstes Stück: Elisabeth Hill . . 37

Sechs und zwanzigstes Stück: Die Wissenschaften; eine Allegorie nach dem Platon. Von Hrn Professor Eberhard 42

Sieben und zwanzigstes Stück: Das Zaubermahl. 47

Acht und zwanzigstes Stück: Uiber den Tod.
Erste Unterredung 54
Zweyte Unterredung 74

Neun und zwanzigstes Stück: Fragment eines Gastmahls. 91

Dreyßigstes Stück: Das Irrenhaus. 101

Seite

Ein und dreyßigstes Stück: Zwey Gespräche, den Werth der Kritik betreffend.
Erstes Gespräch: Zwischen einem Schüler Eulers und einem Schüler Grauns. 111
Zweytes Gespräch: Zwischen Moses Mendessohn und einem jungen Dichter. 117

Zwey und dreyßigstes Stück: Mäcen an August. . 124

Drey und dreyßigstes Stück: Die Spinne; ein Selbstgespräch. 136

Vier und dreyßigstes Stück: Joseph Timm. . . 145

Fünf und dreyßigstes Stück: Entzückung des Las Casas. Oder: Quellen der Seelenruhe. . . 155

Sechs und dreyßigstes Stück: Eine Standrede. . 165

Sieben und dreyßigstes Stück: an Hrn S**. Ueber den Werth der Aufklärung. 174

Acht und dreyßigstes Stück: An Hrn S*z. Ueber die Furcht vor der Rückkehr des Aberglaubens. 184

Staatliche Bibliothek Regensburg

Bayerische StaatsBibliothek

Münchener DigitalisierungsZentrum Digitale Bibliothek

Engel, Johann Jakob,

J. J. Engels sämmtliche Werke

Bd.: 3

Wien 1810

Regensburg, Staatliche Bibliothek -- 999/Philos.5262(3
urn:nbn:de:bvb:12-bsb11112226-6